EL DIARIO PALENTINO

Fundado en 1882 y 1890
N.º REFUNDIDO 2.572

TELEFONOS
1526 IMPRENTA
1353 REDACCIÓN
2006 ADMINISTRACIÓN

EL DIA DE PALENCIA

DIRECCIONES
DIRECCIÓN Y TALLERES: MAYOR, 147-151
APARTADO DE CORREOS, 17

MARTES 30 JULIO 1957

EDICION SIETE TARDE
1'20 pts.

Más de 300.000 personas atacadas de gripe en Chile

Santiago de Chile, 30. — Más de 300.000 personas se han visto afectadas por la epidemia de gripe, que se ha declarado en el país.

En Santiago de Chile, una de cada seis personas se ha visto obligada a guardar cama, por causa de la epidemia. Esta tiene un carácter benigno y no se ha registrado hasta ahora ninguna defunción.—Efe.

El tiempo en España

Temperaturas altas

Madrid, 30.—El tiempo. Información general. Hubo alguna nubosidad en zonas mediterráneas, con precipitaciones inapreciables en Barcelona y en Canarias, registrándose tres litros por metro cuadrado en Los Rodeos e inapreciable en Gando.

Tiempo probable. — Continuará el buen estado del tiempo en casi toda España con temperaturas altas. Nubosidad en el Mediterráneo, Canarias y zona del Estrecho. Alguna precipitación en Canarias y en la desembocadura del Ebro y riesgo más débil en algún punto del Sur de la Península.

El Jefe del Estado en San Sebastián

Después de dos jornadas triunfales en Burgos y Miranda de Ebro

SAN SEBASTIAN, CIUDAD DE DESCANSO

San Sebastián, 29. — (Crónica de Ramón de Villota).

Desde ayer, a las nueve de la tarde, se encuentra en el Palacio de Ayete, su residencia veraniega, S. E. el Jefe del Estado.

Venía después de dos jornadas oficiales: una en Burgos, donde inauguró varios grupos de viviendas construidas por la Obra Sindical del Hogar, y otra en Miranda de Ebro, donde asistió a la bendición de los nuevos pabellones de la gran empresa Fefasa. Fueron dos jornadas triunfales en las cuales se desbordó el entusiasmo de las poblaciones porque ven en Franco, no sólo al Caudillo victorioso que supo llevar a España a la Victoria, sino al estadista de gran visión política, que ha puesto los firmes jalones de un futuro español que no podía preverse, —ni por los espíritus sagaces— hace cinco lustros; porque Franco no es sólo el símbolo de la reconstrucción espiritual y política de España, sino el hito que separa el final de un declive histórico de muchos siglos con el resurgir económico e industrial de España.

Pero toda tarea, todo trabajo, necesita un esfuerzo. Y nadie, por muy alto que esté, puede sustraerse de los problemas que le circundan y podríamos añadir que cuanto más alta sea la autoridad y la jerarquía de la persona, más graves, más importantes y acuciantes son las preocupaciones y los problemas, que la rodean.

Para el Generalísimo Franco es San Sebastián la ciudad del reposo y del merecido descanso, en donde, dedicado a su deporte favorito, la pesca, vive en ese mar que tanto quiere y le gusta esta ciudad que es llamada «La Perla del Cantábrico».

No es que en esta corta temporada el Caudillo abandone los graves problemas de Estado, sino que podríamos calificarla de suspensión de la vida de carácter oficial para dedicarse al descanso haciendo la vida de nuestros pescadores. Para los donostiarras el Generalísimo Franco es una figura muy familiar y muy querida. Lo ven casi todos los días en su ir y venir al puerto donostiarra y las vicisitudes de su pesca y vida marinera se comentan en los medios marineros de San Sebastián.

Aunque el Caudillo sea una figura familiar para los donostiarras, no quiere esto decir que descuiden ni desatiendan su presencia. Para él, para su Caudillo, viste todos los años la ciudad sus mejores galas y para él son cada día los aplausos más cálidos y sinceros, cuando tienen ocasión de presenciar su paso por las calles, y esa espontánea manifestación de afecto, por improvisada, denota que sale de lo más hondo del corazón del pueblo donostiarra.

Este año ha preparado San Sebastián para su Caudillo un homenaje entrañable y cordial: su Feria del Mar. En ella estarán representadas todas las manifestaciones culturales, industriales, y comerciales que del mar derivan su riqueza. El puerto donostiarra será un ascua de luz en donde podrá apreciarse el esfuerzo de los españoles para volver a recuperar esa tradición y esa riqueza marinera que la incuria de los gobernantes durante siglos hizo que se perdiera totalmente para no ser más que un recuerdo encerrado en los libros de la Historia. Hoy España bajo el mandato de Franco vuelve los ojos al mar, fuente de su historia y su riqueza, de su espíritu evangelizador y su espíritu maternal, fundadora de pueblos.

Lina Rosales demuestra que fué cocinera antes que actriz

San Sebastián.—La actriz Lina Rosales, demuestra en esta foto que fué «cocinera antes que actriz», y prueba sus conocimientos culinarios en las mismas cocinas del Hotel María Cristina.—(Foto Cifra)

Colaboradores de DIARIO - DIA

EL EJEMPLO DE LOS FEDERICOS

Por EVARISTO ACEVEDO

Recientemente se ha celebrado en Madrid un acto de fraternidad cuya resonancia periodística ha sido más bien escasa, pero que puede marcar interesantes derroteros para el porvenir de las futuras generaciones ibéricas, porvenir que no puede sernos indiferente en modo alguno.

Me refiero a los Federicos. El Federico, socialmente considerado, tiene en España una categoría que no disfruta en otras naciones más federicamente atrasadas. El Federico español goza, desde el año 1929, de una especie de Sindicato que fundó don Federico Ramos de Molins. Esta especie de Sindicato, define al Federico, protege al Federico y reune al Federico con otro Federico y ya son dos Federicos que se han encontrado.

La Federación de los Federicos celebró hace unas semanas la festividad propia de sus diversos componentes, reuniéndose en simpático acto de confraternidad, durante el cual los Federicos lo pasaron estupendamente preguntándose unos a otros por el estado de salud de sus familias respectivas.

A los observadores superficiales que no captan el profundo simbolo encerrado muchas veces en hechos aparentemente triviales, la fiesta de los Federicos puede dejarles completamente fríos, lo cual constituye evidente ventaja en estas calurosas fechas. A mí, que me llamo Evaristo, no. Repetidas veces intenté polarizar la atención de las autoridades del país sobre el aflictivo estado en que se encuentra el Evaristo en la Península Ibérica. Quizá por inhabilidad al tratar el tema; tal vez por exceso de preocupaciones en las autoridades que pudieran resolver el problema, el caso es que aún no se hizo nada y el Evaristo socialmente considerado, tiende a desaparecer.

No es mi intento alarmar inútilmente a la opinión pública. Antes de expresar mi tesis, la confronté con la realidad. Prolijos estudios, intensas investigaciones, fueron el necesario precedente a estas líneas. Desde los Pirineos al Cabo de Gata, recorrí España alterando la geórgica paz de los registros civiles. ¡Triste resultado!

En 1952 fueron bautizados en toda España con el nombre de Evaristo, únicamente 200 ciudadanos y una ciudadana a la cual, naturalmente, no la pusieron el nombre de Evaristo sino el de Evarista. A partir de este año, punto de partida de mis investigaciones, el Evaristo decae. Las familias hispanas parecen mostrar extraña tendencia a no acordarse de este nombre cuando tienen que bautizar a sus retoños y a sus retoñas. El 1954, por ejemplo, únicamente 55 españoles fueron bautizados con dicho nombre. De Evaristas, ni hablar.

En el año 1956, último de los que poseo datos estadísticos, arroja el porcentaje más mínimo, más triste, más desconsolador. Exactamente 23 Evaristos y medio. El medio corresponde a un enano checoslovaco que se ha rebautizado, con motivo de haberle sido concedida la nacionalización española para que pueda vender botellas de gaseosa en el campo de fútbol de don Santiago Bernabeu.

¿Puede consentirse con los brazos cruzados, este alarmante descenso en los humanos embalses de Evaristos? Estimo que no. Estimo que el ejemplo de los Federicos, alentándose mutuamente, celebrando actos de confraternidad, constituyéndose en Federación, debe ser imitado. Aunque no puedo considerarme como un Evaristo decano pues conozco a otros Evaristos mayores que yo, sí puedo estimar que soy un Evaristo decalvo. Y como Evaristo decalvo solicito la protección oficial. ¿No se dictan normas protectoras del cine cuando el cine está en crisis? ¿No se protege a la patata, cuando la patata se llena de escarabajos? ¿No se ayuda al vino cuando el vino se enfada de que la gente sólo beba líquidos que terminan en «cola» y que es preciso beberlos muy fríos porque sino no hay quien los aguante? Pues con mayor motivo debemos proteger al Evaristo, pues si las cosas siguen así, dentro de treinta años España no tendrá un Evaristo que llevarse a las partidas de nacimiento.

Creo que la cosa está clara. Los Evaristos deben unirse cuanto antes en un sólido bloque, en una potente organización, para defender sus intereses de pila. De lo contrario, el Evaristo terminará desapareciendo y cuando nuestros hijos, nuestros nietos, justamente indignados, nos pregunten: «¿Qué habéis hecho de los Evaristos que no queda uno en toda la nación?», tendremos que bajar la cabeza sin saber qué contestar, humillados, avergonzados, por no haber sabido defender, frente a la invasión de nombres exóticos, la independencia del Evaristo.

Exclusivo para EL DIARIO PALENTINO-EL DIA DE PALENCIA

(Prohibida la reproducción).

Los partidos gubernamentales obtienen una apreciable mayoría en las elecciones argentinas

Pequeño margen de votos entre el partido radical popular y la oposición peronista que votó en blanco

Buenos Aires, 30.—Los partidos políticos moderados que apoyan al presidente provisional, general Aramburu, han ganado una apreciable mayoría en la futura Asamblea Nacional Constituyente, de acuerdo con los resultados incompletos y no oficiales de las elecciones del pasado domingo.

Sin embargo, hay un pequeño margen de votos entre el partido Radical Popular, que ha conseguido hasta ahora, 2.062.388 sufragios, y los votos en blanco depositados por la oposición, principalmente los seguidores del destituido presidente Perón, que se elevan a 2.004.346.

El partido radical intransigente lleva 1.679.502 votos.

Otros partidos que apoyan la reforma de la Constitución, han conseguido los siguientes resultados: Socialista, 495.398; Cristiano-Demócratas, 392.316; comunistas, 221.074. — Efe.

RESULTADOS PROVISIONALES

Buenos Aires, 30.—Los resultados provisionales completos del distrito federal: Córdoba, Buenos Aires, Santa Fe, Mendoza, Tucumán y San Juan, arrojan 1.810.812 votos para la U. C. R. Popular; 1.353.976 para el partido Intransigente; 462.209 para los socialistas; 370.166 para los demo-cristianos; 365.253 para los demócratas progresistas, y 232.452 para los comunistas.—Efe.

LA BEGUM, regresa A CANNES (Costa Azul)

Todavía muy afectada por la muerte del Aga Khan, la Begum ha llegado al aeropuerto de Niza desde Ginebra. Al descender del avión tuvo un momento de desmayo al encontrarse por primera vez sola en estos lugares de recuerdo. Mr. Moatti, prefecto de los Alpes Marítimos, que fué a recibirla, hubo de sostenerla. La Begum se dirigió a su villa de Cannet

(Foto TORREMOCHA)

Dos peligrosos atracadores detenidos por la Policía en un caserío de Navarra

Habían cometido numerosos robos en varias ciudades españolas

San Sebastián, 30.—Dos peligrosos atracadores, que se hacían pasar por turistas franceses, han sido detenidos por inspectores de la Brigada de Investigación Social, que les seguían la pista desde Barcelona y Madrid.

La policía tuvo conocimiento de que se hospedaban, haciéndose pasar por turistas, en una casa particular de la calle de Miracruz.

Al solicitar de ellos la documentación, mostraron unos pasaportes franceses.

Los inspectores advirtieron que tales documentos eran falsos y los dos malhechores, al verse descubiertos, sacaron sus armas y encañonaron a los policías, a quienes amenazaron. El más joven de los atracadores, incluso se mostró dispuesto a quitar la vida a los agentes, cosa que no hizo por influencia, al parecer del que era su jefe.

Inmediatamente después, ambos atracadores se dieron a la fuga, abandonando en la huida su equipaje y efectos personales.

La brigada de Investigación Social consiguió identificarlos como Venancio Martínez de Llago, de 36 años de edad, natural de Ullibarri-Mauregui (Alava) y Juan Cascán López, de 28, natural de Basauri (Dos Caminos - Vizcaya).

Las pesquisas de la policía dieron por resultado encontrar a los dos refugiados en un caserío, en la línea fronteriza de Navarra con Francia, desde donde se disponían a huir al país vecino.

Durante una hora, los malhechores resistieron las intimidaciones de los agentes, pero terminaron por entregarse.

Entre los numerosos atracos que se les imputan, figuran los cometidos en la Escuela de Comercio de esta ciudad, Juzgado de Instrucción de Torrelavega, Universidad de Salamanca, donde robaron 75.000 pesetas; en una casa particular de Berga (Lérida); en un bar de Tafalla (Navarra); en el Instituto de Segunda Enseñanza de Lérida, donde sustrajeron 60.000 pesetas; en un almacén de licores de Jerez de la Frontera; en la Facultad de Medicina de Cádiz, donde se apropiaron de 14.000 pesetas; en la oficina de la Zona de Recaudación de Contribuciones de La Coruña, donde robaron 16.000 pesetas; en la Facultad de Medicina de Sevilla, 40.000 pesetas; en un cine de Irún, 3.500 pesetas, y en la sucursal del Banco de Bilbao en Villa Real de Urechua, 9.500.

Ambos individuos han sido puestos a disposición del juez de instrucción, juntamente con 4.000 pesetas que les fueron ocupadas; una pistola del nueve largo; otra del 7'65, con sus cargadores y municiones correspondientes y numerosos efectos procedentes de los robos cometidos.—Cifra.

Un reactor atómico para España

Wáshington, 30.—La Comisión de Energía Atómica, ha informado que ha aprobado la licencia de exportación para el envío de un reactor atómico a España.—Efe.

Misteriosa explosión en un avión de pasajeros

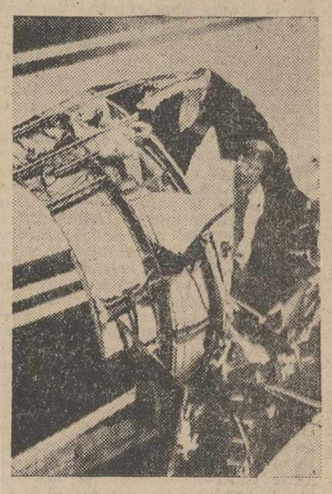

Base Aérea de George (California). — El sargento Robert O. Lewis, inspecciona los daños sufridos por el avión de pasajeros en el que se registró una violenta explosión en el lavabo, a consecuencia de la cual desapareció un pasajero. El F. B. I., investiga este caso misterioso, pues se da la circunstancia de que el viajero desaparecido, cuyo cadáver fué encontrado en una zona desertica, tenía hecho un seguro de vida por una cantidad muy grande de dólares.

(Foto Cifra)

3 noticias de color

1) Manchego filántropo

Herencia (Ciudad Real), 30.—Ha causado profunda emoción la noticia, difundida en el pueblo y comarca, de que el caballero herenciano don Gabriel Enríquez de la Orden, muy conocido por sus frecuentes obras filantrópicas, y que lleva a su cargo la reconstrucción de los siete viejos molinos de viento de este pueblo, ha cedido a la Orden de la Merced un vasto terreno en la finca «Los Peñascales», de Torrelodones (Madrid), valorado en cerca de cuatro millones de pesetas, para que sea construído un convento exactamente igual al que posee en esta población manchega.

El señor Enríquez de la Orden, en su insuperable labor manchegüista, ha deseado que la nueva casa mercedaria sea un fiel reflejo de la de Herencia, su pueblo natal, como si se tratase de una prolongación de la misma, que viene realizando una maravillosa tarea en favor de la infancia desvalida. El convento que se construya radicará sobre lo más saludable y bello de la serranía de Torrelodones, a unos 25 kilómetros de Madrid.—Cifra.

2) Institución escolar canina

Bilbao, 30.—En el caserío «La Ola», de Sondica, vive Ramón Arenas, que ha montado una «Institución escolar canina» para «educar» en lo posible a los animales domésticos excesivamente traviesos. Desde hace algún tiempo, viene haciendo «modosos» a los animales estúpidos, y justos a los feroces. Ahora tiene en su casa dos culebras, y se enroscan suavemente en las manos de su protector, y se le suben al cuello por debajo de las mangas de la camisa, y en el cuello se le hacen una corbata. Ha llegado a tener, en otras ocasiones, hasta diez ratoncillos campesinos que sabían bailar y hacer otras monerías. Ha manifestado Ramón Arenas, que si ha pensado en poner esta «Institución» de animales domésticos, es por la pena que le producía la pérdida de alguno de los bichos que tenía, y también a partir de haber tenido a su cuidado dos canes, un poco resabiados, que han hecho progresos evidentes en las buenas costumbres. Dice de uno de éstos que perseguía a las gallinas y a las bicicletas y que destrozaba las plantas del jardín, y que ahora ya sabe andar por los senderos sin que pise la hierba por muy rápidas y frecuentes que sean, las llamadas que se le hacen de un extremo a otro. Sabe, además, saltar, torear y otras muchas cosas. El otro perro le fué enviado a Ramón Arenas porque tenía manía persecutoria contra todo lo negro, en vista de lo cual, él mismo se vistió de negro, para que el can se habituara y no extrañase el color. Ahora, es el perro más simpático del barrio. Hace de recadista, se pasea serio por entre las gallinas y da gusto verle jugar al corro con los niños.—Cifra.

3) Ahora se dedica al "bell canto"

Hollywood, 30.—Leona Gage Ennis, la joven que fué desposeída del título de «Miss Estados Unidos» al descubrirse que estaba casada y era madre de dos criaturas, ha llegado a esta ciudad para comenzar su carrera artística como cantante. Leona Gage actuará el próximo viernes en un progrma nacional de televisión.—Efe.

VOILA: UN FRANCES CORRIÓ LAS LLAVES

Un francés con guayabera y sombrero cordobés y corriendo las llaves como lo hizo monsieur Serret, en la «novillada» de ayer, no es espectáculo que se da todos los días. De ahí que el caballero de allende los Pirineos, gozara de la atención de los fotógrafos, que invadieron el ruedo para plasmar en sus respectivas placas a esta «rara avis» de la tauromaquia.

La gente, miró «a priori» un poco desdeñosamente la figura del caballero. En su fuero íntimo, un francés metido a corredor de llaves, no era muy propio, ni daba mucho margen a la confianza. Pero, amigos, el caballero en cuestión disipó todas las prevenciones, cuando enarboló con castizo gesto la llave escarapelada, espoleó a su jaco, y, al hilo de las tablas, dió el castizo trotecillo y depositó diestramente la llave en la gorra del torilero, para cortar finalmente la luna plena del albero con un brioso galope, sombrero en mano y saludando risueñamente a la muchedumbre. Todo limpio y elegantemente. La sorpresa del público se transformó en admiración, y una ovación grande premió la actuación del caballero. Fué el bello pórtico de esta función taurina. El colorista telón de boca que con tan buenos auspicios abría la escena, donde, después, transcurriría, entre risas y revolcones, lo que quiso ser una novillada, y quedó resumido a una charlotada de aupa.

Sólo un francés, por curiosa paradoja, salvó con su buen arte y magnífica escuela de equitación, la fiesta española. El sí estuvo en el papel. Quizá se enamoró de nuestra hermosa fiesta, de su colorido y de su grandeza. Y quiso, como buen invitado, hacerla los honores. Lo consiguió. Fué lo único bonito que vimos, la verdad. Corrió las llaves, como mandan los cánones. Más que francés, parecía el caballero un rejoneador andaluz. Los aplausos echaron humo. Y nuestro hombre, con su sonrisa, parecía decirnos, como esos artistas de circo después de realizado brillantemente su número ¡Voilá!

Las maniobras militares en Cataluña

En la pasada noche la actividad "bélica fué intensa"

Solsona (Lérida), 30.—En la pasada noche, la actividad «bélica» fué intensa, con abundantes ataques y contraataques, consiguiendo el bando «rojo» los objetivos previstos, que logró rebasar en algunos puntos

El bando «azul» opuso, en todo momento, tenaz resistencia que, no obstante, ha sido vencida. Es de admirar el avance logrado por el atacante en la oscuridad de la noche, y sorteando lo quebrado del terreno por carreteras en el mismo estado y caminos de herradura, o bien a campo a traves con igual decisión y valentía, lo mismo las columnas de infantería que otras de caballería motorizada, cuyos conductores demostraron una pericia admirable.

Esta mañana se han visto algunos aviones de reconocimiento. Ha disminuído en algunos momentos su actividad y se presume que el bando rojo reanude de un momento a otro sus ataques a las líneas enemigas.

Se estima posible en el bando atacante, que hoy, al saltar de sus posiciones en el kilómetro 35 de la carretera de Solsona, logre alcanzar la línea del río Llobregat. De obtenerse este objetivo, caerían en sus manos las poblaciones de Sanahuja, Bioscan y el importante nudo de comunicaciones de Tora.

El ministro del Ejército, Teniente general Barroso, ha sobrevolado la zona de operaciones en un avión de la Escuela del Estado Mayor, regresando a la base.

En el santuario del Miracle, donde se aloja el ministro, es huésped de honor de la Comunidad benedictina.—Cifra.

La República de Túnez será reconocida por Francia

París, 30.—En círculos generalmente bien informados se anuncia que Francia está dispuesta a reconocer a las nueva república de Túnez. Se señala que el anuncio oficial en tal sentido se hará en la semana próxima.—Efe.

M.C.D.2022

PALENCIA AL DIA

Danzas de España

Danzando, también se puede hacer patria. Cuando el baile es arte, y cuando los que le cultivan lo hacen con gracia y con dignidad, la danza se convierte en una exquisita manifestación racial, que se admira y reverencia.

Precisamente, dentro de unos días, en la ciudad portuguesa de Viana do Castelo, se celebrará el III Festival Folklórico Nacional, al que concurren agrupaciones representantes de varias naciones, entre ellas España. Y ha cabido a las palentinas, ser el grupo representativo de nuestro país. Allí, en la norteña ciudad lusa, nuestras muchachas, en gentil competencia con otras de Portugal, Francia, Italia, Bélgica y Holanda, demostrarán las bellezas autoctonas y rítmicas que guardan nuestras ancestrales danzas.

Es interesante este concurso. Poco a poco, las naciones se preocupan de convocar certámenes de esta índole artística. Primero Langhollen, que se lleva la palma por la calidad y magnitud de ellos; y, ahora, Viana do Castelo. Las gaitas, los acordeones, las dulzainas, los pífanos y los tamboriles, sonarán sus dulces cantatas en este bello rincón portugués, y los danzantes de seis naciones harán la preciosa muestra de sus bailes vernáculos, tejiendo con el trenzado de sus ágiles pies, como un mensaje cordial de la patria respectiva, que se fundirá a los que realicen las demás participantes; hasta constituir un todo musical vario y único, por el que, fundiéndose en arte, también, en corazón se fundirán. El arte no tiene fronteras. Todas allí, en amigable confraterización, se disputarán la primacía de este galardón inapreciable, de este campeonato de danzas. Y España, que tiene el mosaico más esplendoroso de bailes que imaginarse pueda, con esas grandes variantes regionales, que van desde la dulce muñeira gallega, al alegre tanguillo o zapateado andaluz, pasando por las coloristas jotas, seguidillas o redondillas castellanas, por el serio zortzico vasco o por la grave sardana catalana, sabrá poner muy alto en este festival, por obra y gracia de las muchachas palentinas, el pabellón artístico de la madre patria, y hasta quizá —condiciones y belleza coreográfica tienen para ello (acordémonos de ese singular «Cuevanito»)—, traerse para nuestros lares el codiciado primer premio. Aunque estamos seguros de que, en cualquier caso, nuestras danzas antañonas, entusiasmarán a las lusitanas gentes.

Los fumadores están un poco caracontecidos. Con el informe médico que considera como cancerígeno al tabaco, por una parte, y con el aumento del precio del tabaco, que se anuncia para el día primero de agosto, por otra, hace que sus entusiasmos por este placer de echar humo, esté perdiendo bastantes enteros.

La Permanente anuncia sesión ordinaria para la noche del miércoles, con asuntos de trámite en cartera.

Y en el capítulo de sucesos, hay que lamentar la muerte de una muchacha ahogada en el río, en Guardo; y las graves heridas sufridas por dos niños en Palencia, al pretender jugar con un objeto encontrado en unos molederos, que, luego resultó ser un artefacto explosivo.

Carnet de sociedad

COLEGIO DEL SANTO ANGEL DE LA GUARDA

Escuela del Magisterio de la Iglesia Nuevas Maestras nacionales:

En el Distrito Universitario de Valladolid y ante el tribunal establecido a este respecto, han revalidado los estudios del Magisterio, consiguiendo el título de Maestras nacionales la totalidad de las alumnas presentadas por este Centro, señoritas María del Pilar García Lozano, María Purificación Rodríguez Fontecha, María Purificación López Rodríguez, Maruja Ortega González, Clara María Abad Lobejón, Ana María Palacios Sánchez, Esperanza Antón Ortega, María de las Mercedes Díez Redondo, Esperanza Villamuza Paredes, Julia Monge Díez, María del Pilar González-Prida Pérez, Paquita del Fraile Martínez, María Luisa Alonso Moratinos, Elvira Andrés Luis, Felisa Vielva García, Esperanza Casas de la Cruz, con Sobresaliente las señoritas María de los Angeles Díez Escribano, María del Carmen Murga Ulibarri y Aurora Puebla Urién.

Enhorabuena a las nuevas maestras y extensiva a sus familiares y profesores.

PETICION DE MANO. — En Valladolid, por los señores de Candeira Fernández-Araoz y para su hijo Miguel (abogado), ha sido pedida a don Justo Pérez Pelayo y doña Rosario Díez Delgado, la mano de su hija María Pilar.

Entre los novios se cruzaron valiosos regalos. Enhorabuena.

Religiosas

IÑIGO DE LOYOLA, MUNDO ADELANTE...

Con sólo dos caballos y quinientos ducados por toda fortuna, salió Iñigo de Loyola de casa de su educador, Juan Velázquez de Cuéllar. Y mundo adelante...

Loyola era linaje de soldados. Militar su padre, militares varios de sus hermanos. Será militar. El mejor de todos.

Al servicio del Duque de Nájera y Virrey de Navarra, que le hace su gentilhombre y le dá su confianza, comienzan sus hechos de armas. Empieza por donde otros acaban: en una delicada intervención entre banderías de ciudades guipuzcoanas. Con tal habilidad trata con ambos bandos, que todos quedan contentos y en paz entre sí y con Iñigo, el intermediario.

Se comienzan ya a revelar sus dotes superiores: la prudencia exquisita, la ponderación de las cosas, el trato con los hombres. En la toma de Nájera, pareciéndole caso de menos de valer, —dicen sus biógrafos contemporáneos—, el tomar la parte que le correspondía de los despojos, nunca quiso nada de ellos. Generosidad, managnimidad. No quiere depender de nada ni de nadie. Moverse libre, sin que le alucine el brillo del oro, ni le espolee la ambición. Soberano de sí mismo para serlo de los demás. Pocos hay de tal temple.

La herida de Pamplona le derriba en tierra y con él sus castillos encantados, pero no del mismo golpe. Costó mucho derrocarlos. Los libros de caballerías le habían dado una visión del mundo ilusoria y novelesca. La vida real, en rudo contraste con la de los caballeros andantes, era muy otra. Y él lo había visto.

Reflexivo, y más con la luz del cielo, que a través de la vida de Cristo y del Flos Sanctorum le iluminara, divisó otro mundo más anchuroso y atractivo para sus insaciables ambiciones. Una vez descubierto, partió para su conquista.

Había que rendir una primera fortaleza: el castillo de su propia alma. La rindió, y adelante.

Ante el castillo interior de su espíritu apareció ahora, —usamos frases de los Ejercicios Espirituales—, toda la planicie o redondez de la tierra, donde se disputan el dominio de los hombres dos irreconciliables enemigos: Cristo y Belial, la Luz y las tinieblas.

Ignacio oye «a Cristo Nuestro Señor, Rey Eterno: Mi voluntad es de conquistar todo el mundo y todos los enemigos y así entrar en la gloria de mi Padre; por tanto, quien quisiere venir conmigo ha de trabajar conmigo, porque siguiéndome en la pena, también me siga en la gloria». (Ejercicios).

Ignacio traslada a otro campo más fértil en hazañas, más rico en victorias, todas las ambiciones de gloria y superación que bullían en su espíritu. Deja de ser Capitán del Emperador y se hace Capitán de Dios.

No es un hombre como los demás, no es un capitán de tantos, no es otro conquistador de los que España envía a las Indias. Es un santo. Su nombre es «Legión», porque es bandera de enganche y señuelo de conquista espiritual del mundo.

El Nuevo Mundo de los indios y el oro, los mares de peligros y aventuras no soñadas, quédense para los demás.

El va por otros derroteros más altos. El mundo de los espíritus es el que ansía ganar para Cristo. Tiene una misión universalista y no hay para él fronteras. Ni en la geografía ni en el tiempo. El mundo del Renacimiento y de la falsa Reforma y el mundo actual de las inquietudes apocalípticas y de las confusiones caóticas, le espera.

Su objetivo y el de su Compañía a las órdenes del Supremo y verdadero Capitán, que es Cristo Nuestro Señor, es inmutable. Llevar a todas partes la luz y la paz de Cristo, para que venga al mundo el reino de Dios, único donde puede ser una realidad la paz que todos anhelamos.

CABALLEROS DE SAN IGNACIO. —Con ocasión de celebrarse mañana la festividad de nuestro glorioso Patrono, San Ignacio de Loyola, esta Congregación tendrá sus cultos en el templo de San Francisco. Misa a las ocho y media de comunión. A las once, deberán asistir cuantos puedan a la misa solemne. Tienen bancos reservados los caballeros de San Ignacio. Por la tarde, a las ocho, la solemne función eucarística, a la que deben de asistir todos.

SAN FRANCISCO. — Mañana, festividad de San Ignacio de Loyola, Fundador de la Compañía de Jesús, los PP. Jesuítas celebran en su templo de San Francisco los cultos siguientes en honor del Santo Fundador: Misas de Comunión a las siete y media, ocho y media y nueve y media, dando en ellas a besar la reliquia del Santo al final de la misma.

A las once, misa solemne, con asistencia de todas las representaciones de las Congregaciones y Asociaciones, dirigidas por los Padres de la Compañía, autoridades y Clero seglar y regular.

A las ocho de la tarde, solemnísima función religiosa, en la que predicará las glorias del santo el R. Padre Fernando Alvarez, S. J., Superior de la Residencia. Al final se dará a besar a todos los fieles la reliquia del Santo.

PADRES CARMELITAS DESCALZOS. — Mañana se celebra el último día del mes de julio. Por la mañana, a las nueve, misa de Comunión general. Por la tarde, a las ocho, función eucarística, rosario, ejercicio del mes, sermón, por el M. R. P. Gerardo del Niño Jesús, Superior de la Comunidad y Salve Popular.

Al final tendrá lugar el Besamanos de la Virgen.

"EL DIARIO PALENTINO-EL DIA DE PALENCIA"

Se vende en Madrid, en el mismo día de su publicación, a partir de las DOCE de la mañana, en el Kiosko frente a PASAPOGA Avenida José Antonio, 39

Boletín Oficial del Estado

Disposiciones que afectan a Palencia

El «B. O. del Estado», número 193, correspondiente al día 29 de los corrientes, publica las siguientes disposiciones relativas a Palencia y su provincia:

Anunciando la instalación de una nueva industria de fabricación de curtidos en Villarramiel, solicitada por don Domingo López Sánchez, de aquella localidad.

La industria, que empleará maquinaria y materias primas nacionales, invertirá un presupuesto de 315.000 pesetas.

ROTVAL
envios a domicilio
A VENTA contado y plazos
frecemos representación
USTA GARANTIA 20 años
n reventas descuentos
uizos
PIDA FOLLETO "VAYA A LA HORA"
ROTVAL S.A. APARTADO 678 MADRID

Una joven de 16 años perece ahogada en el río Carrión

Permaneció sumergida durante hora y media

GUARDO

En la tarde del domingo, 28 de julio, las aguas del Río Carrión, nos trajeron un mensaje de luto.

Cuando la joven Holga González Ordóñez, de 16 años aun no cumplidos, se encontraba bañando en el lugar denominado de San Miguel, del término municipal de Guardo, en compañía de sus amigas Mary Elena Martín, Társila Vega y otra apellidada Azpeleta, surgió lo inesperado.

Con la inexperiencia, propia de la corta edad, intentaron atravesar el río a pie, por lugar poco profundo ayudadas por una cámara flotante; mas al llegar a la margen izquierda y muy próximas a la meta, la infortunada Holga, que iba en primera línea, se encontró, al parecer, con un repentino vacío de sustentación. En lucha con la muerte, logró salir a flote unas fracciones de segundo y lanzando un grito se sumergió definitivamente.

Ante la alarma de sus compañeras incapacitadas para prestarla auxilio, acudieron algunas personas, en su mayoría de corta edad, entre ellas, el adolescente Miguel Ruiz Mantecón, de catorce años, quien solamente logró salvar a la citada Azpeleta, también en inminente peligro.

Eran las seis menos cinco de la tarde; precisamente momentos en que estaba comenzando el partido de fútbol Guardo-Herrera. Por ello tan sólo había presentes dos muchachos que intentaron rescatarla inútilmente.

Notificado el suceso a las autoridades, se personaron urgentemente en el lugar del mismo el señor alcalde de la localidad don Carlos Fernández Castaño; el jefe de línea de la Guardia Civil, teniente don Miguel Garrote, y Juzgado Municipal, juntamente con una pareja de la Guardia Civil y cuatro voluntarios expertos nadadores.

Tras infatigable búsqueda en contra de todos los elementos, pues hasta el agua bajaba casualmente turbia, consiguió por fin Miguel Hompanera descubrir a la víctima. Es Julián Fernández (Nete), quien la asciende a la superficie y ayudado por Epifanio Fernández y Antolín Alonso, trasladaron el cadáver a tierra.

Efectuados los trámites concernientes al caso por la autoridad competente, fué conducido por la ambulancia de la localidad al depósito del Cementerio.

El pueblo entero de Guardo, ha quedado consternado ante el luctuoso caso, pues son varios ya los accidentes del mismo género durante los últimos años. Además Holga, gozaba de grandes simpatías, dada su bondad y sencillez. Había venido a su pueblo natal a pasar la temporada de verano al lado de sus padres, residentes en Guardo, pues ella habitualmente vivía en Bilbao.

Reciban nuestro sentido pésame sus apenados padres don Cristián González y doña Albina Ordóñez, como asimismo hermanos y familiares todos.

El Corresponsal

El festival taurino del Gremio de Hostelería

Organizado por el Gremio de Hostelería, se celebró el lunes en nuestra Plaza un festival taurino de noveles. No hablemos de novillada porque sería excesivo. Se lidiaron tres vacuillas de don Pedro Caminero, y frente a ellas se opusieron tres muchachos vestidos con trajes de luces alquilados y para medir sus posibilidades en la arriesgada profesión taurómaca.

Los muchachos se habrán convencido de lo difícil que es ser torero. No basta sólo con el deseo y la buena voluntad. Se requieren otras cualidades además de la ilusión de quererlo ser.

El público no lo pasó mal, pues los espectadores se rieron a mandíbula batiente, desde el principio hasta el final, con los apuros y las peripecias que pasaron los entusiastas muchachos vestidos de toreros.

Habrá que hacer constar en su disculpa, que las becerras les ayudaron muy poco para lucir sus posibilidades, pues se iban al cuerpo como minas magnéticas.

Los «héroes de la tarde» fueron Teodosio Escaño «Escañito», del barrio de Santa Ana; Bonifacio de la Parra «Gitanillo de Venta de Baños» y Teodoro Fernández «Saleri», del barrio de San Miguel. El primero de los citados apuntó algunos «detalles», pero sus compañeros de terna, sólo pudieron demostrar sus facultades acrobáticas y su agilidad para la carrera y el salto.

La última vaquilla tuvo que ser apuntillada en el ruedo. En fin, este festival de noveles resultó regocijante. Y tiene una moraleja: ¡Hay que ver lo difícil que resulta llegar a ser torero! ¿Verdad que sí?...

REGALOS SIN RECOGER

En la Comisaría de Policía, se nos ha facilitado la siguiente nota:

Se pone en conocimiento del público en general, que en el sorteo de regalos celebrados en la tarde del día de ayer en la Plaza de Toros, de esta capital, quedaron sin entregar los premios séptimo, octavo y noveno, correspondientes a los números 3.669, 5.857 y 1.661, respectivamente, por incomparecencia de los agraciados, quedando los citados regalos en depósito de la Empresa Bar Carlos, sito en la calle Colón, donde podrán recogerlos, previa autorización de la Comisaría de Policía, una vez comprobado que las entradas corresponden a los números agraciados.

LETRAS DE LUTO

Tras recibir los Santos Sacramentos, ha entregado su alma a Dios en Palencia, don Bautista Esteban Blanco, de 52 años de edad. Su muerte ha sido muy sentida, pues el finado se había granjeado por su abierto espíritu y caballerosas costumbres, el cariño de cuantos le conocieron y trataron.

Reciba su desconsolada esposa, doña Isabel Lorenzo Santos; hijos Bautista y María Asunción; hermanos doña María, don Maximiano, don Emilio y don Edmundo; hermanos políticos, sobrinos y demás familia, la expresión de nuestra condolencia.

—A los 59 años de edad y confortada con los Auxilios de la Religión, ha dejado de existir en Palencia doña Concepción Maté García. La finada, a quien adornaban singulares virtudes personales, era muy conocida y apreciada en nuestra población.

Expresamos nuestro pésame a sus afligidos hijos doña Natividad, don Eliseo, don Mariano, doña Purificación y doña Concepción Blanco Maté; hijos políticos, madre doña Manuela García, hermanos, hermanos políticos, sobrinos y otros parientes.

¿QUE TE INTERESA SABER?...

Si eres agricultor tendrás todas tus dudas resueltas suscribiéndote a MIES, Revista mensual de Agricultura y Ganadería, editada por la Unión Territorial de Cooperativas del Campo.

Suscripción anual: 36 pesetas. —Apartado, 15. — PALENCIA

Administración de Rentas Públicas de la provincia de Palencia

ANUNCIO

Por el presente, se da publicidad a la Orden Ministerial de fecha 5 de los corrientes, por la que se fijan las clases y precios de las Labores Peninsulares de Tabacos que han de regir a partir del día primero de Agosto del presente año, así como las labores a extinguir:

CLASES DE LABORES	PRECIO DE VENTA AL PUBLICO
Cigarros (unidad)	
Condestables	5.00 Ptas.
Farias Superiores	3,00 »
Entrefinos en estuche	1,00 »
Cigarrillos (cajetillas)	
Emboquillados al cuadrado	9,00 »
Reno	9,00 »
Jirafa	8,00 »
Bisonte	8,00 »
Ideales al cuadrado	7,00 »
Ganador	6,00 »
Celtas	3,50 »
Peninsulares	2,50 »
Ideales hebra	2,10 »
Diana	1,75 »
Picados (paquete)	
Picadura para pipa	10,00 »
Picadura Selecta	30,00 »
Picadura granulada	12,00 »
Fino Superior, 125 gramos	10,00 »
» » 50 »	4,00 »
Entrefino, 50 gramos	2,00 »
LABORES A EXTINGUIR	
Cigarros (unidad)	
Vitola núm. 1	2,90 »
» » 2	2,15 »
» » 3	1,45 »
Entrefinos en mazo	0,60 »
Cigarrillos	
Bubi	7,75 »
Timonel	6,00 »
Emboquillados hebra	6,00 »
Finos hebra	1,35 »
Picados (paquetes)	
Fino superior, 25 gramos	1,60 »

Lo que se pone en conocimiento del público, a sus efectos.

Palencia, 30 de Julio de 1957.

El Administrador de Rentas Públicas

Cuatro Cantones

Recuerdo a Eugenio Oliva

Bajo la piqueta demoledora —que es bisturí de cirujía estética para las ciudades, pero cuyo empleo siempre ha de ser meditado— ha caído el antiguo edificio de la Beneficencia Provincial.

Precisamente, en los «Recuerdos viejos» publicados en nuestro número anterior, se recordaban las pinturas al fresco del ilustre pintor Eugenio Oliva, en las capillas de los que fueron Establecimientos Provinciales.

Estas pinturas representaban pasajes evangélicos y eran de positivo mérito artístico. Quizá a Oliva no se le ha justificado debidamente entre los «pintores de historia» que ha dado Palencia. Estaba en la línea artística de Casado del Alisal y Asterio Mañanós. Su pincel era de un exacto y equilibrado clasicismo, y tenía vigor y maestría reconocida por los más prestigiosos críticos de su tiempo.

Sus obras fueron siempre muy elogiadas. Por suerte, en el Palacio Provincial tenemos pinturas de Oliva que decoran con la majestad del arte el suntuoso edificio. Las que exornan el techo del atrio principal representan las heroicas luchas de los primitivos palentinos contra las tropas romanas que hicieron a «Pallantia» émula de Numancia.

Es lástima que las pinturas del gran pintor palentino en el demolido edificio de la Beneficencia no hayan podido ser salvadas. Hubiera sido un homenaje a un insigne artista palentino de justa nombradía nacional y que, en el transcurso del tiempo, ha de ser sin duda revalorizado por el vigor y la calidad estética de sus obras.

Problema insoslayable

A muy pocos pasos del que ya es solar, se alza la «vieja decrépita». En estos días de sofoco veraniego sus alrededores huelen y no a ámbar, como diría don Quijote. El tránsito por las inmediaciones de la Plaza de Abastos puede ser un buen ejercicio de entrenamiento de defensa pasiva contra los gases axfisiantes. Hay que taparse las narices y acelerar el paso para salvar las ondas nauseabundas que emanan del vetusto y destartalado mercado.

El problema de la Plaza de Abastos es ya candente. Se viene demorando «hasta no sabemos cuándo». La decrepitud e insuficiencia de nuestro único mercado es manifiesta. No puede ya servir a una población que se acerca a las cincuenta mil almas.

Se ha proyectado la sustitución por otros mercados situados en puntos distantes para servir a los sectores extremos de población. No es mala idea. Pero aun cuando se realicen esos proyectos, lo cierto es que siempre subsistirá la necesidad de un gran mercado central. Sobre esta premisa deberá arbitrar el Ayuntamiento una solución que ya va siendo inaplazable.

Será difícil encontrar otro emplazamiento mejor que el de la actual Plaza de Abastos. Lo que se necesita es acometer resueltamente la construcción de un gran mercado de dos o tres plantas y sótano concebido a la moderna, sobre ese mismo lugar. Ahora que la «piqueta» ha sido empleada y se van a alzar nuevas y magníficas edificaciones fronteras a la «vieja decrépita», puede ser quizá el mejor momento para acometer, sin medias tintas, este insoslayable problema municipal.

De interés para los fumadores

Los fumadores encontrarán en estas mismas páginas una noticia que sin duda les interesará mucho. Velando por la tranquilidad de su sistema nervioso, les aconsejamos que enciendan previamente un pitillo, se acomoden en un buen sillón —estas cosas sentados se leen mucho mejor— y a ser posible preparen una tacita de tila... ¡por si los nervios fallan!

La nota se refiere, simplemente, a los precios que a partir del día 1.º de Agosto se fijan para las acreditadas labores de la Tabacalera. No tienen desperdicio. Les pondremos un ejemplo: los «Farias superiores» que antes se pagaban a dos pesetitas, valdrán en lo sucesivo una «deandra» más. Los «Bisontes», que hasta el presente se pagaban a seis pesetas, se cotizarán a ocho. Y suma y sigue....

Se fijan también nuevos precios para los llamados tabacos «picados». Pero suponemos que los «picados» —en la curiosidad, claro— serán los fumadores. Ya les hemos dicho que esta nota es muy interesante y que no tiene desperdicio.

CARTELERA

TEATRO PRINCIPAL

Hoy, sigue el éxito sensacional de "Genoveva" y "La calle desnuda", ambas en tecnicolor.

Pronto, gran compañía de revistas de Antonio Casal y Angel de Andrés.

GRAN TEATRO ORTEGA

Sin función.

CINE PROYECCIONES

"El gran gorila".

CINE CASTILLA

"Han robado un tranvía".

CINE OTERO

Exito clamoroso. Hoy, a las 10,45, la compañía de dramas y arte folklórico García - Colom, presenta la comedia dramática en cuatro actos y en verso, "Un alto en el camino". Fin de fiesta con el as de la risa, el gran Kinito y la máxima figura de Andalucía, Chiquito de Lora.

CALIFICACION MORAL

"Genoveva" (3), "La calle desnuda" (3R), "El gran gorila" (2), "Han robado un tranvía" (2) y "Un alto en el camino" (5).

Los números que figuran entre paréntesis al final de cada obra, expresan la calificación moral dada por la «Oficina de Espectáculos» dependiente de la Comisión Episcopal de Ortodoxia y Moralidad: 1: Todos incluso niños.—2: Jóvenes.—3: Mayores.—3-R: Mayores con reparo.—4: Gravemente peligrosa.—5: Sin ca-

DIARIO DE AVISOS

FARMACIAS DE GUARDIA. — Durante la semana están de guardia las farmacias de don Antonio de Fuentes (calle Mayor, núm. 114) y don Anastasio Arenal (Paseo del Otero, 19.

CUPON PRO CIEGOS

Lista de los números premiados del «Cupón Pro Ciegos», correspondiente al sorteo celebrado el día 29 de julio de 1957.

Premiado con 125 pesetas, número 364. Premiados con 12'50, los terminados en 64.

REGISTRO CIVIL

NACIMIENTOS. — Aurora Yolanda Sahuillo García, de Wenceslao y Gertrudis, Barrio del Otero; Antonio Barcenilla Seco, de Antonio y María, Barrio San Antonio; Juan Antonio Andrés Rafael, de Juan Antonio y María Angel, Onésimo Redondo, 10.

DEFUNCIONES. — Anselmo Pérez Herrero, de 49 años, casado, Plaza de Francisco Franco, 11; Juan Antonio Barrios González, de 3 meses, Héroes Belchite, 3.

HACIENDA

IMPUESTOS UNIFICADOS DE TRANSPORTES

El Decreto de 14 de junio último suprime los impuestos unificados de Transportes, a partir de 1 del corriente mes de julio, para los vehículas accionados con motores que utilicen como carburante el gas-oil, viniendo obligados los industriales transportistas a tributar en la forma normal, establecida para los ejercicios anteriores, durante el primer semestre del año actual, con la reducción del 75 por 100 acordada por Decreto de 21 de diciembre de 1956.

A estos efectos, durante el mes de agosto próximo, los industriales transportistas, deberán formular solicitudes de concierto, si desean acogerse a esta forma de pago del impuesto, o presentar las declaraciones correspondientes a los trimestres primero y segundo, si renuncian al mismo.

A partir de 1 de octubre, se exigirá que todos los vehículos vayan provistos de los justificantes reglamentarios del pago del impuesto correspondiente al primer semestre de 1957.

Lo que se hace público por medio de la presente publicación, para general conocimiento y cumplimiento.

Palencia 30 de julio de 1957.—El Administrador de Rentas Públicas, *Francisco Maté Saldaña.*

Rincón ameno

PERFUME

—¿Tiene usted colonia que sea buena?

—Sí, señorita, tenemos una que sólo olerla le va a costar ochenta y cinco pesetas.

SORDERA

El almirante inglés Sir Henry Pank se había quedado, al llegar a los 70 años, completamente sordo. Un día asistió a una comida de gala que daba la Reina Victoria y está queriendo distinguir al viejo marino, le pregunto por su antigua fragata «Slim».

El almirante se puso a hablar del buque que estaba en un astillero. Poco después la soberana cambió la conversación e inquirió noticias de una hermana del almirante. Pero el viejo marino no la oyó y, convencido de que no se había cambiado de tema, le dió las siguientes explicaciones:

—Si le cambiasen las costillas que tiene podridas y le pintasen la parte posterior quedaría como nueva, majestad.

ECONOMIA

Se cuenta que la esposa de Churchill es mujer que posee un fino sentido del humor.

Cierto día conversando con una amiga, comentaba:

—Siempre me gustó que mi esposo fumase esos descomunales tabacos.

—¿Por qué?, —preguntó la amiga—. ¿Por el aroma?

—No, no, porque de esta manera, cuando me hablaba de economías, yo siempre podía decirle por donde debía empezar.

ADIVINANZA

A una pared arrimado
estoy siempre hecho un Atlante,
no voy atrás, ni adelante,
de muchos cuerpos cargados,
parezco en fuerza un gigante.

Solución a la Adivinanza de nuestro número anterior:

EL ESTOMAGO

CRUCIGRAMA

Número 1.771 — Por MIROSPA

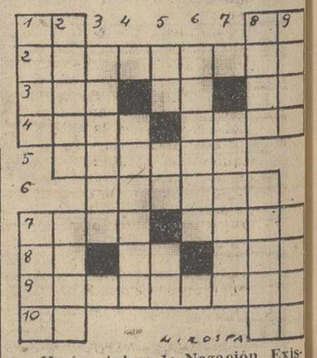

Horizontales: 1: Negación. Existe. 2: Asceta que vive en lugar solitario. 3: (al revés) Preposición. Negación. Preposición. 4: Ligan. Estado del Brasil. 5: Secas. 6: Ligaras. 7: Consonantes iguales. (al reves) Idioma hablado en el Norte del Indostán. 8: Dos. Desinencia verbal. Tres. 9: Prendida de amor. 10: Adverbio. Voz de mando.

Verticales: 1: Ciudad de Galilea, en la Palestina. Cada una de las dos partes laterales de la frente. 2: Diminutivo de un nombre de mujer. Destino. 3: Tostarás. 4: (al revés) Cierto perro. 5: Lengua. Regala. Letra griega. 6: Afeitará. 7: (al revés) Retarda. 8: Hijo del Erebo y de la Noche. (al reves) Despedida. 9: Cura. Remar hacia atrás.

Sol. al Crucigrama número 1.770:

Horizontales: 1: As. SA. 2: Gatápagos. 3: Ana. En. DI. 4: potS. Dais. 5: siátaC. 6: Atarán. 7: Reno. Abel. 8: Os. La. Apo. 9: Caminarás. 10: As. La.

Verticales: 1: agaP. Roca. 2: Sanos. Esas. 3: Latian. 4: satoll. 5: Pe. Ta. An. 6: Andará. 7: Acabar. 8: sodI. Nepal. 9: Asis. Losa.

SOCIEDAD VENATORIA

EL DOMINGO, DIA 4, EXCURSION DE RECREO Y PESCA DE TRUCHA

Esta Sociedad Venatoria tiene proyectada para el próximo domingo, día 4, una excursión al Norte de nuestra provincia, para visitar los pantanos de "COMPUERTO", "CAMPORREDONDO" y "RUESGA", dedicando también, en lugar apto, unas horas para la pesca de la trucha.

Los señores socios de ambas secciones —caza y pesca— que deseen tomar parte en ella, deberán informarse en nuestras oficinas a partir del miércoles de las ventajosísimas condiciones que la Sociedad les ofrece, así como de las horas de salida y regreso.

Las inscripciones por orden riguroso de petición —hasta completar autocar—, todos los días laborables de las 20 a las 21,30 horas.

LA DIRECTIVA

El Grupo de Danzas de la Sección Femenina de Palencia, representará a España en el III Festival folklórico internacional de Viana do Castelo (Portugal)

Con motivo de celebrarse las fiestas anuales de Santa Marta de Porzuelo, en Viana do Castelo (Portugal), tendrá lugar durante los días del 9 al 15 de agosto próximo, el III Festival Folklórico Internacional, bajo el alto patrocinio de las entidades oficiales de dicha ciudad.

En esta magna concentración de arte popular internacional, intervendrán varios grupos folklóricos representativos de las naciones de España, Francia, Italia, Bélgica y Holanda.

A Palencia, al grupo de danzas de la Sección Femenina de nuestra provincia, le ha cabido el honor de representar a nuestra patria en dicho festival, siendo designada para figurar en el mismo y contender frente a los demás grupos participantes.

Las palentinas, cuyo anuncio de intervención, ha despertado los naturales entusiasmos en la ciudad portuguesa, que ya conocen su valía artística en este aspecto de la danza regional, interpretarán varios castizos bailes de nuestra provincia y región; entre ellos, "La Romería de Santo Toribio", "Jota de Villada», «La Muralla», «El Cuevanito», "Panaderas de Grijota", "Jota de Torquemada", "Da la vuelta, bailador", "Danza Alcazareña", "Jotilla de Triollo" y "Redondilla de Frechilla".

SUCESOS LOCALES

DENUNCIADO. — Por blasfemar cuando se hallaba en el festival celebrado en la tarde de ayer en la Plaza de Toros, dando lugar al consiguiente escándalo, ha sido denunciado ante la Autoridad el joven de 18 años, José Antonio Sánchez Pérez, residente en nuestra capital, calle Mayor núm. 158.

ARTEFACTO. — Los dos hermanos Francisco y Eutiquio Medina Abia, de 8 y 6 años respectivamente, domiciliados con sus padres en la 2.ª calle de Cristina Marugán, cuando jugaban en unos montones de tierras y otros restos, encontraron un artefacto con el que continuaron sus juegos, regresando posteriormente a casa. Cuando transitaban por la carretera de Santander, al golpear el extraño objeto uno de los niños contra una piedra, aquél hizo explosión causando a los dos menores distintas heridas de gravedad.

Fueron trasladados con toda urgencia a la Casa de Socorro, donde fueron atendidos por el personal de guardia del establecimiento, habiendo sido posteriormente hospitalizados en las dependencias de la Residencia del Seguro de Enfermedad.

LESIONADOS. — El personal de servicio en la Casa de Socorro, ha prestado asistencia médica a los siguientes:

Marcelino Gil, de 13 años, que sufría herida incisa en la cara plantar del dedo gordo del pie izquierdo, sufrida en accidente casual.

Salustiano Merino, de 24 años, a quien se extrajo un trozo de madera alojado en la primera falange del dedo meñique de la mano derecha.

Jesús Fernández, de 2 años, intoxicación por ingestión de líquido tóxico, se le practicó un lavado gástrico.

Moisés Osorno, de 32 años, herida cortante en el mentón.

María Borge Jiménez, de 15 años, herida cortante en la cara externa del brazo izquierdo, por su tercio superior, causada accidentalmente, cuando segaba alfalfa.

M.C.D.2022

Brújula internacional

Krushchev, dueño de la Unión Soviética

Como antes Stalin, ha ido eliminando a sus competidores

La noche siguiente a la caída le Molotof, Kaganovich y Chepilov, alguien preguntó a Mikoyan en una fiesta diplomática qué cambios implicaría tal caída en la política soviética, y él respondió: «¿Por qué ha de haber cambio alguno?» Su respuesta, a mi entender, no fué una mera evasiva. No hay motivo para suponer ningún cambio de importancia, para bien o mal, tanto en política interior como en política exterior. Y eso por una sencilla razón. Krushchev, en efecto, ha determinado la política interior desde que apartó a Molotof del Ministerio de Relaciones Exteriores. Desde aquellas destituciones, Bulganín y Krushchev casi con ostentación, han asumido el mando, siendo Bulganin, bien a las claras, el asociado menor.

De ahora en adelante tendrán las manos más libres. No habrán de contender con oposición interna alguna. Pero, cualesquiera que sean los obstáculos hallados en la jerarquía, como Krushchev se ha salido con la suya, no hay razón alguna para esperar un verdadero cambio de política. ¿Cuál ha sido el objeto de la pugna entre Krushchev y el grupo de dirigentes a quienes tan súbitamente ha echado de sus altos puestos en el Gobierno y en la jerarquía del partido?

Cuenta con muchos partidarios la idea de que ésta es la última fase de la desestalinización; la idea de que Krushchev se está librando a sí mismo, como también a Rusia, de los últimos restos de la vieja guardia stalinista. Mas examinemos detenidamente la cuestión. Molotof y Kaganovich podrán ser stalinistas empedernidos, pero Malenkof fué el protagonista, el promotor de esa fobia. El fué, cuando se hallaba a la cabeza del Gobierno, quien inició la tendencia hacia la «liberalización», tanto en el campo político como en el económico. Y cada día resulta más claro que el verdadero objeto del ataque de Krushchev es Malenkof, más bien que Molotof y Kaganocich. La falta de éstos no consiste en que son stalinistas. Consiste en que se han unido a Malenkof en la oposición a Kruschev, y en el mismo caso se encuentran Saburof y Pervukhin.

Si en la pugna han mediado cuestiones políticas, se han referido a la política interior. Malenkof se ha mantenido constantemente en pro de una política «liberal», tendente a proporcionar más artículos de consumo a los trabajadores, a usar «las ventajas del sistema socialista en interés del pueblo». Es posible que Molotof y Kaganovich no hayan mostrado entusiasmo acerca de eso. Pero se han juntado a Malenkof, aunque por distintas razones, en la crítica y en la oposición a los espectaculares planes de Krushchev para la reorganización de todo el sistema industrial y la estructura agrícola de la Unión Soviética.

Pero cuanto más se fija uno en la cuestión, tanto más claro le resulta que estas discrepancias políticas son meramente secundarias. Nos hallamos ante una lucha por el poder que, como la de Stalin hace 30 años, se libra en términos de política y de teoría marxista-leninista. Pero esta lucha, como la de entonces tiene más de personal que la política o teórica. Stalin, en un período de 10 años logró apartar de su camino a todo rival efectivo o en potencia que le disputó o pudo disputarle la sucesión tras la muerte de Lenin.

La lucha por el poder entre los posibles sucesores de Stalin empezó durante el «reinado» de éste. El asesinato de Kirov, la muerte de Zdanov, fueron incidentes de ella. Al morir Stalin, los tres potenciales herederos de la autocracia parecieron ser quienes pronunciaron los discursos fúnebres; Malenkof, Molotof y Beria. La doctrina de la «dirección colectiva», fué proclamada entonces, como también se proclamó a la muerte de Lenin. En verdad quien acuñó la expresión fué Stalin.

Después, bajo acusaciones de «desviación derechista», de «desviación izquierdista» y, finalmente, de traición, el mismo Stalin se libró, uno a uno, de todos sus rivales. Se repite la historia bolchevique. Cayó primeramente Beria. Ahora le sigue Malenkof y Molotof. Krushchev, con tan poco relieve de sucesor de Stalin a la muerte de Lenin, ha desalojado a sus competidores; a todos ellos, pues Bulganín no puede ser tenido por un rival. Tengo la seguridad de que esta es la acertada interpretación de los recientes acontecimientos en la Unión Soviética. El resultado es que Nisita Krushchev, tras una enconada pugna interna, surge como vencedor. Hoy es dueño y señor de la Unión Soviética. Si podrá retener su señorío y qué uso hará de él, son cuestiones sin respuesta todavía.

W. EWER

PANORAMICA DEL MUNDO A TRAVES DE NUESTROS CRONISTAS

Túnez es hoy la clave de la situación en el Norte de Africa

Se dice que tras del Bey está llamado a desaparecer el Sultán de Marruecos

¿Realizará Burguiba los Estados Unidos del Africa del Norte?

Irún.—(Crónica C. A. M., especial para nuestro periódico).

Túnez se ha convertido en las últimas horas en el centro de toda la atención mundial. Y es, sin duda, mérito singular este Burguiba: cuanto se hace hoy en Africa del Norte, pasa por sus manos y el mismo París ha de encontrarse en el camino con este hombre, al cual durante años mantuvo confinado en una isla. Con este dato por delante, ¿puede Francia tener confianza en ese hombre?

Burguiba ha dado un paso excepcional: se pasa estos últimos tiempos acusando por la radio y por la prensa al Bey, y como consecuencia ha venido encima su destitución. S. A. Lamine, uno de los soberanos que lleva más años al frente de su pueblo, no acabará en su palacio de verano de Cartago sus días, sino tan solo su reinado: tiene frente a sí toda la odiosidad del Neo Destur.

Túnez se proclama república. Anteriormente solo se había previsto la instauración en la vieja regencia de una monarquía constitucional; después se dejó de hablar de ella y ahora, con motivo de la sesión de la directiva política se ha tomado la decisión de ir a la república pura y limpiamente desprendiéndose del Bey, o echándole simplemente por el balcón, sin esperar a la consulta

BOURGUIBA

de la opinión pública, aunque quizá en los despachos para la prensa aparezca este pleito como en vía de discusión; es pleito fallado de antemano.

¿Qué hace Francia? El Bey la sirvió lealmente a través de los largos años de su reinado, pero nada puede hacer; bastante tienen en París con sostenerse a sí mismos sin echarse encima nuevas cargas.

Ese es el primer paso; tras del Bey está llamado a desaparecer el Sultán de Marruecos, por el cual siente el Istiqlal la misma escasa simpatía que el Neo-Destur por el Príncipe Lamine.

El Istiqlal ha tenido siempre un marcado carácter antidinástico; precisamente la conducta de Francia con el monarca marroquí, al cual desterró nada menos que a Madagascar, como si se tratase de un vulgar criminal de derecho común, le ayudó no poco. Gracias a la conducta francesa, ha afirmado su trono para algún tiempo, pero es de temer que esté llamado a suceder en Rabat, lo que está pasando en Túnez; tan pronto como el Istiqlal se afinque en el poder, prescindirá del Sultán marroquí, el cual por cierto tiene no pocas zonas de su imperio en las que carece absolutamente de popularidad.

La piedra maestra para sus planes la está construyendo Burguiba a través de Argelia: interviene Túnez decididamente en la cuestión argelina con la vista puesta en lejanas perspectivas políticas. Si la vieja Regencia logra escamotear esa región a Francia, su influencia sobre Ar-

MOHAMED V

gel será absoluta y Túnez habrá andado la mitad del camino, que la separa de Rabat para llegar al Mogreb de los tiempos heróicos de la dominación árabe.

¿Es eso un sueño? Nada de lo que se dió una vez en la historia es imposible que se repita.

La carta de Argelia se juega en Túnez. Y se juega con encarnizamiento y hasta con valentía. A pesar de que Lacoste ha obtenido de la Asamblea hasta la posibilidad de abrir campos de concentración para los nacidos en la Francia ultramarina o para los que atenten contra la seguridad del Estado, todos están convencidos de que ha llegado la hora de entablar negociaciones con el F. L. N., todos salvo una minoría un tanto exigente y descentrada, que no acaba de abrir los ojos a la realidad.

La guerra de Argelia, por vía militar, no tiene salida; se ve desde hace mucho tiempo el callejón cerrado en que se ha metido Francia. Un grupo sin embargo, torpedea hasta ahora todas las medidas, que conducen a la negociación, a veces contra la voluntad del Gobierno. ¿Cuántos días hace que se detuvo a Chaker, que con asentimiento del Gobierno llevaba ciertos documentos para los argelinos? Alguien del mismo Gobierno denunció el hecho, intervino la policía y mientras que Pineau, daba seguridades al embajador tunecino, Chaker era detenido, recogidos sus papeles y llevado a la cárcel. En el Gobierno se armó una verdadera marimorena, pero el escándalo estaba dado.

Hoy, se están haciendo otras gestiones en el mismo Túnez. Y Túnez juega a la carta de Argelia. Sería esta la clave para los EE. UU. de Africa del Norte.—JAVIER.

UNA VICTIMA MAS DEL HIMALAYA

En un pico del Himalaya, a más de 7.000 metros de altura, ha muerto Hermann Buhl, uno de los más famosos esquiadores del mundo

El héroe de las cumbres, trabajaba como dependiente en un comercio de artículos de deportes de Munich y deja mujer y tres hijos

Bonn. (Del corresponsal de la Agencia «Mirospa», en exclusiva para nuestro periódico).—Pese a que nos encontramos en plena fiebre preelectoral y que la campaña de propaganda de los diferentes partidos políticos que tratan de conseguir el control del poder a fuerza de votos, ha comenzado a despertar extensos ecos en las páginas de los periódicos y también, aunque en menos escala en la conciencia de los futuros electores, vamos a referirnos en esta crónica a un suceso que nada tiene que ver con las elecciones, pero que también ha hallado resonancia: la que la tragedia suele levantar en el interés del público.

EL TRIBUTO DE LOS OSADOS

Se trata de un acontecimiento dramático y luctuoso: la muerte de un deportista conocido mundialmente, que ha muerto, podríamos decir, «en acto de servicio», a muchos miles de kilómetros de su patria.

El escenario de la tragedia ha sido unos de los glaciares del Himalaya, esa sobrecogedora montaña, que con sus varios picachos que sobrepasan a los ocho mil metros de altura, atrae de modo casi magnético a todos los escaladores del mundo que desean llegar a ser considerados «primeras series» de su especialidad.

Como tantos otros, ahora Hermann Bulh, que en 1953 logró conquistar la cumbre de «un ocho mil», el Nanga-Parbat, ha pagado el tributo que la muerte exige de los osados. El glaciar de Kogoliza, a más de siete mil metros de altura, es un tremendo corte en la montaña de trescientos metros de profundidad. En aquel abismo, ha caído el vencedor del Nanga-Parbat, cuyo cuerpo buscado inútilmente por sus compañeros de expedición, tal vez repose para siempre en el lecho de hielos eternos del fondo.

Hermann Buhl, que a la hora de la muerte tenía poco más de treinta años, sintió desde muy joven la llamada de la cumbre, esa fiebre que se apodera del montañero y le hace sentir la necesidad de subir cada vez más, como en un desesperado intento de escapar de la miseria de la vida en la superficie terrestre. Su fama de escalador la consumó en 1953, cuando, como ya hemos dicho, logró vencer uno de los catorce «ocho mil metros» con que el Himalaya se asoma al cielo. Aquella verdadera gesta, llevada a cabo en circunstancias adversas, demostró hasta qué punto puede llegar.

Ahora ha encontrado la muerte al llevar a cabo una nueva gesta, en medio de las más adversas circunstancias, pero demostrando hasta qué punto el hombre puede resistir.

LA ULTIMA ESCALADA

A una temperatura de treinta grados bajo cero, con los pies congelados y al borde de caer exhausto, Hermann permitió a sus acompañantes que se adelantaran a él, cuando sólo faltaban pocos metros para llegar a la cumbre del Brosb Peak. No quiso que por su culpa, dos camaradas se vieran privados de escoger lo que él ya había logrado, la emoción de vencer el primer «ocho mil». Pero no pudo resistir durante mucho tiempo la llamada del aguzado pico. Cuando ya sus compañeros volvían, Hermann emprendió la marcha hacia arriba. Ya anochecía cuando los tres se encontraron de nuevo en la cumbre del Groad Peak, a 8.400 metros de altura, donde ningún hombre, antes que ellos, había logrado poner la planta, y a tres mil metros de donde habían dejado su último campamento.

El descenso fué difícil. La noche, la silenciosa noche de las cumbres, había dejado el mundo reducido a una pequeña sucesión de picachos helados. Afortunadamente la luna brindó su ayuda a los montañeros, aunque de vez en cuando, al esconderse tras algún pico, hacía que la oscuridad los envolviera. Así fué, según sus propias notas, la última escalada del malogrado alpinista.

No se sabe exactamente, todavía, cómo ocurrió el accidente que precipitó a Buhl por el abismo del glaciar Kogolisa. Quizás no se sepa nunca con exactitud y la montaña guarde para siempre, junto al cuerpo helado, el secreto de las causas de la tragedia. De una tragedia que deja una viuda y tres huérfanos, residentes en Munich, donde Hermann Buhl, deportista de corazón, trabajaba de vendedor en una tienda de artículos para deportes.

Heiner Heinncke

(Prohibida su reproducción).

Turquía electrificará totalmente sus ferrocarriles

Estambul. — Según fuentes oficiales, Turquía habrá electrificado sus ferrocarriles totalmente en el plazo de diez años.

El desarrollo económico del país exige la ampliación de sus líneas férreas y el establecimiento de un servicio de transporte más rápido, para poder movilizar las distintas mercancías de unas ciudades a otras.

El reciente pedido de 90 locomotoras Diesel eléctricas hecho a los Estados Unidos, no es más que el primer paso del programa de modernización emprendido por las autoridades del país.

De acuerdo con unas declaraciones de Kamil Ocman, portavoz del Gobierno turco, «los ferrocarriles de Turquía han estado experimentando durante los últimos 23 años con unidades Diesel eléctricas, llegando a la conclusión de que ese es el medio más adecuado para satisfacer las necesidades de su transporte.

«En la actualidad —agregó— contamos con un número importante de locomotoras Diesel, dedicadas tanto al transporte de viajeros como al de mercancías. La práctica ha demostrado que el consumo y gasto de mantenimiento de las mismas es muy inferior al de las unidades de vapor, teniendo la ventaja de que su rendimiento y capacidad resultan superiores».

No hace mucho Turquía anunció la compra de 90 locomotoras Diesel eléctricas a la Compañía Pan-American Intestment. Las 90 unidades del tipo universal se construirán en el Departamento de Equipo para Vagones de la General Electric, en Erie, Pensilvania.

De acuerdo con las declaraciones de Ocman, en Turquía, se está trabajando ya en la construcción de cuatro líneas férreas nuevas, que se sumarán a las otras existentes, y se están adquiriendo continuamente vagones para pasajeros y de carga, al objeto de aumentar el servicio.

En opinión de los técnicos, esta faceta de la política del Gobierno será como una bola de nieve, que irá creciendo y creciendo, y haciendo aumentar a la vez los negocios y la economía del país.

LOS MEJORES REGALOS PARA ESCRITORIO, LOS TIENE EN I. G. DIARIO-DIA.

Buscaron la libertad y encontraron la burocracia

Los pocos fugitivos húngaros que quedan en Italia han corrido el riesgo de ser internados en campos de "desplazados"

Roma. — (Del corresponsal de la Agencia MIROSPA en exclusiva para nuestro periódico).

El otro día encontré en una calle romana a un estudiante húngaro que conocí el pasado noviembre, cuando hervía en su patria la represión de Kadar y afluían los fugitivos por todos los caminos de Occidente. Conocí a Matías (prefiero darle este nombre porque tiene todavía familiares «allá») en el Palacio Falconieri, de la Vía Julia, donde los sacerdotes del «Institutum Pontificium Ecclesiasticum Hungaricum in Urbe», habían reservado una entera planta a los estudiantes húngaros fugitivos. Matías se había batido como un bravo en la batalla de Budapest: hablaba entonces bastante francés y un poco el italiano. Pero cuando pronunciaba el nombre de Roma, sus ojos brillaban. «Desde el lejano medioevo —me dijo—, desde los tiempos de San Esteban, Hungría fué europea por obra y en nombre de Roma».

Cuando me lo tropecé el otro día, Matías pronunciaba ya un italiano casi perfecto. Me habló de su estancia de nueve meses en la Ciudad Eterna, pero al pronunciar el nombre de Roma sus ojos ya no brillaban. Llegó a decirme: «Espero... es decir creo que el mes que viene me marcharé de Italia. Iré a Suiza, a Alemania o Dinamarca; poco importa donde sea...». Le pregunté si su desplazamiento obedecía a razones de mejora material y me dijo que no. «Todos se han portado aquí muy bien con nosotros y en ocasiones nos ha parecido estar en nuestra casa. Pero...».

Este «pero» de Matías encerraba la gran tragedia de los refugiados húngaros.

SETECIENTOS FUGITIVOS

Por Matías me enteré que quedaban todavía en Italia unos seis o setecientos fugitivos. Durante la revolución y las semanas inmediatamente posteriores salieron de Hungría cerca de ciento noventa mil personas. Ciento setenta mil lo hicieron por la frontera austríaca y veinte mil por la yugoslava. Entre las naciones «pudientes» se suscitó una verdadera pugna por acoger a los fugitivos. La Alemania de Bonn aceptó diez mil; Suiza, cinco mil; Francia, cuatro mil y otros cuatro mil, Bélgica; diecisiete mil Gran Bretaña y veinticinco mil Norteamérica. En el territorio de la pobre Austria permanecieron treinta mil y el Gobierno de Viena se manifestó dispuesto a darles acogida definitiva, así como a otros cuantos miles de los que se habían refugiado en Yugoslavia y que después de ser encerrados en auténticos campos de concentración eran amenazados con la devolución a los secuaces de Kadar. Italia, país pobre y con un porcentaje altísimo de paro obrero, se ofreció para acoger cuatro mil personas «en tránsito», es decir, en espera de una nueva y definitiva emigración. El Gobierno italiano estableció la cuota de setecientas cincuenta liras diarias «pro capite», que entregó a la Cruz Roja Italiana, encargada de proporcionar alojamiento y manutención a los refugiados. Se organizaron trece campos de recepción y lo cierto es que pasaron los meses sin que a sus ocupantes se les fijara definitivo destino; las expediciones húngaras que embarcaban en los puertos italianos con destino a Australia y Ultramar, procedían generalmente de los campos austríacos y alemanes y en cambio, en los establecidos en Italia prosegui el compás de espera. Y según Matías —testigo directo— no todo marcha a derechas, administrativamente hablando, en esos trece campos de la Cruz Roja Italiana.

En la actualidad, de los cuatro mil fugitivos sólo quedan en Italia los citados seiscientos. Siguen las gestiones para su envío a una nación más rica y mayormente necesitada de brazos, pero entretanto han experimentado estas personas —llegadas a Italia como huéspedes y entusiásticamente acogidas— uno de los mayores temores de su vida. Resulta que el plazo de seis meses ofrecido por el Gobierno italiano para su estancia ha caducado hace mucho. Y la Cruz Roja, sin previo aviso, comenzó a mandar a los refugiados húngaros unas circulares en las que poco más o menos podía leerse: «El día tal caduca su estancia en Italia. Por tal causa tendrá usted que abandonar el CRI (Cruz Roja Italiana), para presentarse en el campo de AI de Capuso de Salerno». Será conveniente aclarar antes de seguir adelante que tales campos «AI» (Ayuda Internacional), son los famosos campos para «displaced personas» donde a los doce años de haber terminado la guerra suelen permanecer las humanidades que se han adaptado al barracón, bien por inercia, bien por antecedentes, la mayor parte de veces más penales que políticos. Parece que la cosa está en vías de solución y que los fugitivos húngaros han recibido orden de concentrarse en los dos campos de la CRI que permanecerán abiertos y uno de los cuales será el romano de Vallombrose. Allá se reunirán todos los refugiados en espera de partir. ¿Hasta cuándo? ¿Hasta el próximo otoño o en fecha indeterminada? Pero hay algo peor: que la Cruz Roja Italiana al cerrar los restantes campos envió ciento sesenta húngaros a los campos AI; cuarenta a Capus y ciento veinte a los alrededores de Salerno. ¿Habrá manera humana de rescatar a esas personas del infierno de barracones a que les ha condenado la burocracia? He aquí una pregunta que mi amigo Matías quisiera poder contestarse.

EL PASAPORTE QUE NO APARECIO

Mi amigo Matías me explicó también una última y sorprendente anécdota: en el cantón suizo de St. Gallen, reside la UFHS (Unión de estudiantes libres húngaros). En la reciente reunión plenaria que se celebró se hallaban presentes delegados procedentes de todas las naciones occidentales. Menos uno: el representante de los estudiantes húngaros que residen en Italia. No había recibido su pasaporte reglamentario.

—No es que se lo denegaran —aclara Matías—. Todos demostraron su excelente voluntad. En el Ministerio de Asuntos Exteriores hicieron verdaderos milagros. Un mes y medio duró el «caso». Ibamos de una oficina a otra, escuchábamos las conversaciones telefónicas que se intercambiaban entre los negociados y nos despedían asegurándonos que todo estaba hecho. Pero en mes y medio no hubo manera de hallar el pasaporte, de tal modo que en vez del representante de la sección italiana tuvimos que mandar una relación escrita. No se trató de mala voluntad, pues el pasaporte existía. Tanto es así que se encontró al final, pero cuando la reunión en Suiza había terminado.

Me despedí de Matías deseándole que encontrara el mejor sitio donde ir a parar.

—Nunca olvidaré la alegría, la bondad y la espontaneidad que he hallado en esta ciudad —me dijo.

Y yo pensé si habría manera de que olvidara la burocracia.

Jorge MALDA

(Prohibida su reproducción).

Dos nuevos cuadros para el Museo del Prado

Uno es de Zurbarán y otro de un discípulo de Goya

Madrid, 29. — El Museo del Prado ha enriquecido su colección con dos nuevos cuadros.

Uno de ellos es de Zurbaran y representa una Inmaculada Concepción apareciendo la Virgen como es tradicional en la pintura religiosa de este maestro, en la infancia, caso que se repite en Velázquez y Pacheco El lienzo ha sido adquirido por el Museo por el Ministerio de Educación Nacional. El segundo es un legado hecho por el Duque de Alba. Está firmado por Luis Paret, contemporáneo de Goya y que, contra la moda de su época, supo hacer del costumbrismo y de las escenas palatinas modelo preferido de su obra. El cuadro representa un ensayo teatral por aficionados.

COLCHON gomespuma PIRELLI

Proporciona verdadero reposo
No tiene muelles n elementos metálicos de ninguna clase

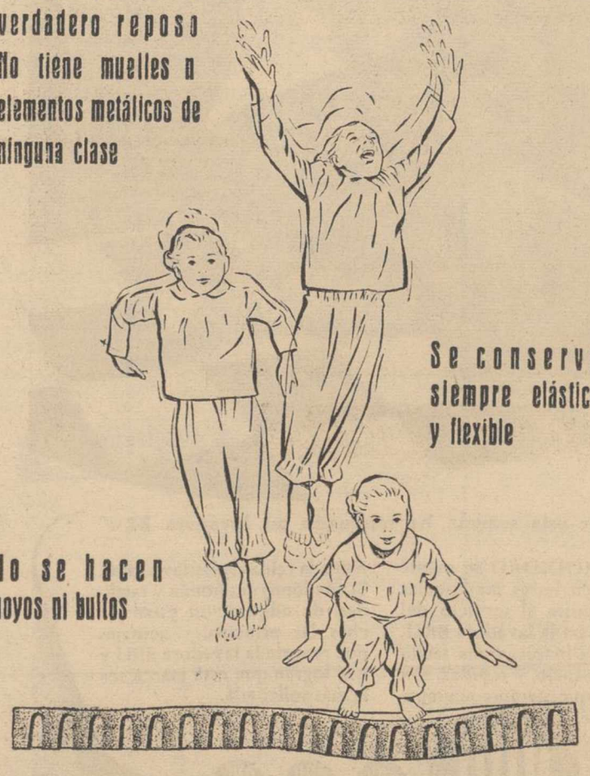

Se conserva siempre elástico y flexible
No se hacen hoyos ni bultos

UNICO PROVEEDOR PARA PALENCIA Y SU PROVINCIA:
NAVAMUEL
Casado del Alisal, E. - Teléfono 1937

De gran interés para todos los ganaderos

Por haber sido autorizado por la Dirección General de Ganadería, un centro de aprovechamiento de cadáveres de animales muertos, a la Fábrica de Harinas de carne y huesos, propiedad de don Ismael Rebolleda Rodríguez, instalada en Villarramiel (Palencia) desde el 12 de Julio del corriente año, compra toda clase de animales muertos, para su aprovechamiento.

Avisos, dirigirse a:

Don Ismael Rebolleda Rodríguez

VILLARRAMIEL (Palencia).

M.C.D.2022

El Siglo XX, Siglo de la Medicina

¿Por qué los antibióticos fracasan en muchos casos?

Una prodigalidad en su uso ha determinado la creación de bacilos resistentes

Desde hace años, el mundo médico se ocupa de la cuestión de la resistencia que desarrollan muchos bacilos contra nuevos medios antibióticos. Cuando surgieron las sulfamidas, la penicilina y otros medios antibióticos, parecían ser verdaderas panaceas contra numerosas enfermedades peligrosas. Ahora, estos medios fracasan en muchos casos. ¿Por qué?

Las sulfamidas y los antibióticos (productos de microorganismos vivos como la penicilina) atacan a los bacilos de las enfermedades y perturban su respiración o proceso asimilatorio. Gran grupo de bacilos desarrollan ahora una "resistencia", una inmunidad contra los nuevos medios. Este fenómeno se deberá a un procedimiento de selección. Los tipos, por su naturaleza más resistentes, que aparecen en cualquier población de bacterias, quedan después de la destrucción de los demás y producen nuevas generaciones resistentes. Algunos microbios parecen tener, además, la posibilidad de modificar su proceso asimilatorio de manera que las medicinas ya no les afectan. También esta particularidad es hereditaria.

Los médicos de todos los países advierten, cada vez más, ante la inconveniencia del abuso de antibióticos y productos quimioterapéuticos. Las nuevas "panaceas" se aplicaron en su primera época, demasiado y con ello se fomentó el desarrollo de ciertas clases de bacilos resistentes. Si de ahora en adelante se produce un nuevo medio, el lema de los médicos debe ser: "Aplicarlo lo menos posible para no crear nueva resistencia". Hay que conservar un medio activo para casos graves. Actualmente, tal medio activo es la nueva eritromicina.

Afortunadamente, todos los bacilos no son igualmente resistentes. Un gran grupo importante de bacterias no puede defenderse contra los antibióticos. Entre ellas figuran los estreptococos (que descomponen los eritrocitos), los neumococos (que causan la pulmonía), los meningococos y gonococos. Estos últimos se hacían muy rápidamente resistentes contra las sulfamidas, pero no se pueden defender contra la penicilina y otros antibióticos. La pulmonía, debida a los neumococos, la meningitis, los flemones, la erisipela y otras enfermedades por el estilo pueden curarse por lo tanto, también en lo futuro, rápida y seguramente con los antibióticos sin que sea preciso, como en el caso de bacilos que se han hecho resistentes, efectuar primero un examen bacteriológico. Otros bacilos, como el "Hamophilus influenzas", son resistentes contra la penicilina, pero reaccionan con otros antibióticos. En Alemania se usan ahora, principalmente, penicilina, estreptomicina, cloramfenicol tetraciclina y eritromicina.

Otro grupo de bacilos es algo caprichoso en cuanto a los antibióticos. En la mayoría de las veces no desarrollan una resistencia permanente que aumente de año en año, sino que reaccionan según grupos individuales y ritmos temporales. Entre éstos figuran numerosas bacterias de intestinos, como los enterococos, el grupo "proteus", los grupos "coli" y "pioclanous" y numerosos bacilos anaerobios y sin esporos. Además de las enfermedades de intestinos, estas bacterias causan también la cistitis, la bronquitis, sinusitis, bronconeumonía y supuraciones fetídicas.

En tales casos, el médico tiene que efectuar un examen de resistencia. Un cultivo de bacterias del enfermo es tapado con pequeños trozos de papel impregnado de antibióticos. Si el bacilo no es resistente, se forma alrededor del papel una zona de crecimiento obstaculizado. Si es resistente, esta zona no se produce o aparece en ella una serie de variantes resistentes. Entonces se puede decidir el tratamiento conveniente. El método no es absolutamente seguro, pero facilita buenas indicaciones.

El tercer grupo son bacilos que se han hecho completamente resistentes. Al lado de los tubérculos figuran entre este grupo sobre los estafilococos. Producen purulaciones de distintas clases, como furúnculos, abscesos, purulaciones de la médula ósea, pero también la sepsis. En los últimos tiempos aparecen también como productores de enfermedades más graves como pulmonía purulenta, purulaciones de la piel, enteritis (a veces mortales), etc.

Se conoce ya, desde hace mucho, que sobre todo las bacterias que aparecen en las clínicas desarrollan una resistencia extraordinaria. Allí se acumulan las enfermedades más graves y peligrosas y con ellas también las bacterias especialmente virulentas. La aplicación de los medios antibióticos destruye los bacilos no resistentes en el enfermo, los resistentes, sin embargo, quedan y pueblan las clínicas. Cuando un paciente viene a la clínica con cualquier enfermedad, puede infectarse con otra producida por estos bacilos: ésta es la "infección de casa", que representa gran parte de los casos resistentes. Una clínica de niños de Berlín comunica que las pulmonías adquiridas fuera de la clínica se curan con éxito con los medios antibióticos, las "infecciones de casa", sin embargo, son resistentes.

El transmisor principal de los bacilos en las clínicas es el personal. Actualmente, se habla de posibilidades de saneamiento mediante inhalación de medios activos procedentes de la capuchina y lavar las manos con jabones antisépticos.

El doctor Gotz Linzenmeier del Instituto Higiénico de la Universidad de Bonn, opina que el entusiasmo por los antibióticos ha hecho olvidar a veces, los antiguos principios de la higiene. Se podrían lograr considerables éxitos reorganizando las clínicas, teniendo en cuenta dichos principios. Salas más pequeñas son mejores que salas muy amplias, puesto que localizan las infecciones. Las clínicas no deben estar demasiado repletas, lo que, por otro lado, es una cuestión financiera. Mediante esterilización de las salas, mediante luz ultravioleta, se pueden lograr éxitos también. Pero sobre todo, según la opinión del científico de Bonn, hay que operar contra el origen de los resistentes estafilococos, contra el paciente, inocente por sí. Es preciso tratar de destruir los gérmenes, sobre todo para el tratamiento local, para el cual siempre hay nuevos medios quimioterapéuticos activos, contra los cuales los gérmenes no se pueden defender.

Generalmente, debía reducirse la aplicación de antibióticos. Estricta obligación de recetas, la prohibición de añadir antibióticos a pastas dentríficas y jabones de afeitar, etc., la recusación de la aplicación de antibióticos para el tratamiento de enfermedades banales pueden contribuir mucho a que la resistencia no se desarrolle libremente. Pero a quien le son recetados antibióticos debe tomarlos en dosis suficientes, porque una dosis insuficiente también puede favorecer el desarrollo de resistencia. Muy eficaces son también combinaciones de varios antibióticos o de antibióticos y quimioterapéuticos. (**Deuko-Arco**).

Ayuntamiento de PAREDES DE NAVA
(Provincia de PALENCIA)

FIESTAS DEL SEÑOR (Septiembre de 1957)

Se anuncia concurso público entre empresarios de espectáculos taurinos, para que, durante el plazo de VEINTE días hábiles, puedan presentar proposiciones en sobre cerrado y debidamente reintegrados, dirigidas al Sr. Presidente de la Comisión de Festejos, para celebrar los siguientes, subvencionados por el Ayuntamiento con arreglo al Pliego de condiciones aprobado, que se halla de manifiesto en la Secretaría del Ayuntamiento a disposición de quien desee examinarlo.

DIA 15.—Corrida de CUATRO novillos y uno para rejones, o SEIS novillos.

DIA 17.—Corrida de DOS novillos y un espectáculo Cómico-Taurino-Musical.

El concurso se adjudicará a la proposición más ventajosa en los aspectos económico, artístico y de seguridad.

Paredes de Nava, a 26 de Julio de 1957.

El Presidente de la Comisión

Los fisiólogos contra la luz fluorescente

Posee una gama de rayos de luz deficiente, que perjudica a los ojos de los que la utilizan de forma notoria

Londres.—(Crónica CAM, especial para nuestro periódico).

Una gran sociedad de origen norteamericano, pero con ramificaciones en Inglaterra y en casi todo el mundo acaba de anunciar una noticia, que cree será muy bien acogida: es un sistema de iluminación doméstica, que consiste en utilizar no sólo los techos sino también las paredes laterales para la luz eléctrica; éstas despedirán la luz, lo mismo que las bombillas corrientes, solamente con dar una vuelta al interruptor.

Este sistema se anuncia como un gran progreso y de antemano se le da el nombre de electroluminiscencia.

—Sería maravilloso el día que ustedes pudieran utilizar —dice la propaganda inicial de este nuevo sistema de iluminación— el color y la intensidad de la luz emitida por techos y paredes, cambiarla a gusto del consumidor, que podrá tener a su arbitrio los muros de color rosa pálido o verdes o azules. Y si no le gusta, o le cansa semejantes coloridos, entonces podrán escoger otros a su arbitrio y placer sin especialísimo esfuerzo.

Lo grave —anuncian los inventores de estos nuevos alumbrados— es que semejantes procedimientos, en su punto de partida al menos, serán muy caros y no estarán al alcance ni con mucho de todos los hogares.

OPOSICION

Apenas ha sido anunciado esto en Londres, cuando fisiólogos y oculistas se han puesto ya a discutirlo. No pocos de los males que hoy se observan en el ojo humano, provienen de los métodos de luminiscencia. A medida que son éstos más avanzados, presentan mayores complicaciones para la vista. La luz cuanto más pura es casi siempre más nociva y cuantos menos rayos luminiscentes contiene, perjudican más a la visión humana: el ojo está hecho para la luz solar de que disfrutamos o para aquella otra eléctrica de que hasta ahora hacíamos uso. El ojo o por naturaleza o por adaptación al método ve sobre todo en la primera la mejor de todas las luces y la más sana para una correcta y buena visión.

En muchas de estas clases de luces estamos ante espectros reducidos o dicho de otra forma, ante luces incompletas. El ojo es un ser, que tiene sus manías de las cuales ha hecho verdaderas leyes. Es además un instrumento retrógrado, que sufre con todo género de nuevas luces. Así, cuando se trata de visión simultánea de colores se adapta al amarillo, pues si se deja sólo alimentado de amarillos, se congestiona el glóbulo ocular adquiriendo un color rojizo de singular firmeza.

Lo mismo sucede con las bandas llamadas monócromas: necesita una gran abundancia de márgenes, para que la visión sea correcta.

Para el ojo —hemos de añadir— los colores puros son muy desagradables: es lo que pasa con ciertas sustancias, que se convierten en rojo capuchino o verde esmeralda bajo el efecto de la luz de extremidad del espectro.

Esos colores publicitarios, que hoy se emplean en calles y carreteras son muy molestos: en grandes superficies y muchas veces impuestos de manera contínua, esas coloraciones vivas, sorprendentes, misteriosas, chocantes, provocan un cansancio ocular enorme y un raro deseo de huir de ellos, saliendo de la habitación, donde nos encontramos.

Más incómodas son estas habitaciones futuristas que una calle reluciente bajo la lluvia o que una habitación empapelada de horrendos colores y amortiguadas flores.

LA NOVEDAD

La sociedad de electricidad ha dado algunas anticipaciones sobre la forma de lograr esas combinaciones de color: basta con revestir las paredes de una pintura fosforescente y hacer uso de una buena iluminación "negra" o simplemente especial. Esta casi siempre es ultravioleta, la cual goza de la posibilidad de hacer luminosos los minerales o las sustancias químicas por un fenómeno de trasposición de energía. Depende todo de la longitud de onda, que pueda dar lugar a una luz o colorada o perfectamente blanca. Al coincidir sobre estas sustancias, la luz sufre excitación de sus átomos, dándonos la luz necesaria o querida.

LOPEZ MAC MILLAN

La guerra contra el tabaco cumple tres años

Los defensores han dado con una nueva invención: El cigarrillo anticanceroso, al cual, no todos toman en serio

Wáshington. — (Crónica C. A. M., especial para nuestro diario).

La guerra contra el tabaco se inició hace unos tres años y hoy se extiende cautelosamente por todos los países. Los dos bandos luchan y hasta el presente el enemigo del tabaco tiene todas las posibilidades de obtener la victoria. Sin embargo, los defensores han dado con un nuevo artificio para contener el desorden producido en sus filas: dicen algunos de ellos que han inventado el cigarrillo anticanceroso.

¿Qué hay de firme y de concreto tras del estrépito de unos y otros luchadores? La contestación no es nada fácil: cada día de la boca de unos 500 millones de fumadores surgen colosales nubes de humo sobre la superficie del globo y no es fácil maniobrar con esa «semejanza de la nada» que es precisamente el tabaco en una expresión de Shakespeare, que veía en el tabaco el mundo de los ensueños y que él presentaba como una especie de extraño paraíso tabáquico para el hombre civilizado.

Las estadísticas están a favor de los enemigos del tabaco: ellas nos hablan de una poderosa asociación, tan fuerte como peligrosa, entre el cáncer y el cigarrillo. Sus adversarios niegan y advierten que se tratan de asociaciones meramente casuales, sin que el tabaco entre ni salga en esa lucha, como se ve todos los días con los fumadores empedernidos, que llevan medio siglo con el cigarrillo en la mano, sin que por esto estén llamados a desaparecer de cáncer.

De momento, parece que vencerán los enemigos del cáncer: sufrieron éstos el primer golpe, muy rudo por cierto, de un doctor americano, Rayler Hammond, jefe de los Servicios de la Sociedad Americana del Cáncer; este con un informe contrario provocó en 1954, la caída vertical de las acciones de bolsa de las grandes sociedades tabaqueras.

Siguieron pronto en este ataque los ingleses, hasta el extremo de que su actuación, venía impregnada de cierto carácter oficial. Fué este un golpe tan rudo para los fumadores y más aún para las compañías, tan rudo como el primero: al Tesoro inglés, la venta del tabaco le producía la cantidad de 80.000 millones de pesetas aproximadamente, es decir, casi el doble del presupuesto total español y el 50 por ciento del presupuesto del Ministerio de Defensa, lo cual no llega ni con mucho a la cifra americana: cinco de las grandes compañías de tabacos americanas, pagan unos 125.000 millones de pesetas, y aparte de esas cinco sociedades hay otras muchísimas que aunque menores, no son nada despreciables para el erario americano.

A pesar de esta prosperidad, se ve atacada la industria del tabaco en su misma base: poco a poco y con las proporciones, que alcanza la propaganda contra el mismo, se debilita el uso del cigarrillo; son muchos los hombres de ciencia y las sociedades médicas, que están contra el tabaco y como su actuación es desinteresada, lo que no sucede con sus defensores, se nota el impacto sobre el consumo del tabaco de forma verdaderamente alarmante.

Frente a ese avance de las líneas antitabáquicas, los partidarios del buen cigarrillo, han dado con una artimaña para distraer la atención de sus enemigos; están creando el mito del tabaco anticanceroso.

El primer paso lo dió la compañía norteamericana «Remington Rand Corporatión». Esta comisionó a dos investigadores, Alvord y Cardon para la creación del cigarrillo anticanceroso.

Pero sin embargo, han sido tres sabios franceses a los cuales les cabía la gloria, un tanto dudosa, de lanzar el primer producto de esta especie, a las órdenes de la SAITA. Verdad es que no se les ha tomado en serio, aun cuando nadie les haya acusado de mala fe, ya que desconocida la relación que el cigarrillo tiene con el cáncer, mal se puede dar con la causa, para alejarla del mismo e inmunizar al fumador.

El método parece ser este: se impregna al papel del cigarrillo de una sustancia, que atenúa la formación de las sustancias a su vez cancerígenas. La sustancia generadora del cáncer es el sulfomato del anmonio.

El profesor Luis Fisher, de la Universidad de Harward, se ha alzado contra semejante pretensión en un reciente congreso: veía en esas investigaciones más afán comercial, que honradez científica y profesional.

—**UBALDO DE LEON**

En los más bellos rincones de España, el Frente de Juventudes instala sus Campamentos al servicio de toda la juventud.

Deléitese con un buen libro

Pida las últimas novedades a LIBRERIA I. G. DIARIO - DIA

Mayor, 147 -- PALENCIA

Agente exclusivo: PASTOR Mayor Pral., 130.-PALENCIA

El número 452 de "El Español"

Acaba de aparecer el número 452 de «El Español», que en sus 64 páginas en huecograbado, al precio de tres pesetas, presenta las siguientes informaciones del máximo interés y actualidad.

«Visado para España».—El mismo nombre en la agenda turística de los famosos del mundo, por Gonzalo Crespi.

«El cine del mundo en la pantalla de San Sebastián».—Trece países en busca de la «concha de oro», por Florentino Soria, enviado especial.

«Los mandos ocultos de un ejército invisible». — Uniformes claros y armamento extranjero en las arenas del Sahara francés, por José Luis Martínez.

«Argentina, 28 de julio de 1957».—Cuarenta partidos y nueve millones y medio de electores.

«La salud puede estar en Alicante».—Francisco Más Magro, discípulo de Ramón y Cajal, quiere curar la leucemia del pequeño Skelton, por Guillermo Solana.

«Curzio Malaparte, un hombre de su tiempo». — Diez testigos en una habitación de la clínica Sanatrix, de Roma, por Ernesto Salcedo.

«La red del frío».—Refrigeración y congelación industrial para cerca de millón y medio de alimentos. Un beneficio de dos mil millones para el Plan Frigorífico Nacional del INI.

«Cuarenta años de historia, ciento cincuenta millones de muertos». — «World Comunique», un informe redactado por 26 Premios Nobel, por Ramón Moreno.

«Público, atletas, estilos». — «Hombres y Deporte», el primer libro del Jesuita José María Cagigal, por Elindell.

«Aldeadávila, la mayor potencia instalada en Europa». — Una central hidroeléctrica que producirá la sexta parte del consumo de España, por Luis Losada.

«Los manuscritos del Mar Muerto y los orígenes del Cristianismo». — Resumen del libro de Jean Danielou.

«La mujer muerta». — Novela por Horacio Ruiz de la Fuente.

Completan el número artículos de Sabino Alonso Fueyo y José María Codón.

DEPORTES

LO QUE SE DICE POR AHI

Sobre fichajes y otras zarandajas del fútbol

«Currichi, no es nadie... Pero puede ser cualquiera. Basta con que se le identifique como tal...

Nos viene a cuento este nombre, porque se da todas las temporadas.

Surge un muchacho, modesto, buenecito, prudentito... «y tal», a quien le gusta el deporte del fútbol. Comienza a jugar con toda su ilusión.

Un buen día, se queda asombrado: «¡Caramba! ¡He metido un gol!, se dice el buen «Currichi»... Y, en seguida, algún amigo le da palmaditas en la espalda y le dice: «¡Tú serás el sucesor de Zarra!».

Lo peor, es que «Currichi» se lo creyó...

Luego, claro, viene, más tarde, la desilusión. Porque se marchan de la capital en que nacieron, y caen, en seguida, en seguidita, en la montonera de los anónimos..

Nosotros, viejos en estas cosas del deporte, hemos visto a tantos que se fueron antes de tiempo de Palencia, buscando un porvenir, que estamos al cabo le la calle.

Porque, como «Currichi», se creyeron «ases» y no eran sino aspirantes. Y aquellas palmaditas, les perdieron. Porque, cuando pudieron llegar a ser, una vez cuajados, quedaron en un buen propósito... Pero en un mal fin..

Se da siempre: «Aquí no se nos reconoce nuestro portentoso valer», dicen los muchos «Currichis» que andan sueltos por ahí. Alguno de esos «estropea jugadores», les arguye que tienen razón...

Y cuando el club local más caracterizado les hace una buena oferta, con la que pueden, amén de embolsarse unos dineritos muy saneados, el hacerse buen futbolista, con buen bagaje para, después —con toda justicia— dar el «salto», se salen por los «cerros de Ubeda», y piden la marimorena, con una buena prima. Además...

Aun en este desafuero a sus intereses, tampoco falta el que les anima. Se quedan en la estacada. Siempre. Siempre. Porque acaban por firmar una ficha por un club de una capital más o menos vecina, oyendo los cantos de sirena que se les lanza... Y en eso está su perdición...

No se acuerdan de aquel refrán tan castellano, tan español, tan certero; «Más vale pájaro en mano»... Y aquel otro: «Pian piano, se va lontano...».

Nosotros estamos —como siempre— alejados de las cercanías de los jugadores. Ni les damos esas palmaditas que tanto les estropean, ni les desanimamos en sus justas pretensiones.

Pero, casi estábamos por jugarnos algo bueno a que aquí, en Palencia tenemos alguno o algunos de éstos, en la actual temporada. Más... en el actual momento...

Allá los interesados. Nosotros les damos el grito de alarma. ¿Que se van? ¡Peor para ellos! Ni se harán, ni ganarán nada práctico. Porque vean, vean esos que se fueron «a un Primera División», con tales y cuales ventajas... ¿Cuántas veces han actuado en la División de honor? Se fueron creyéndose «superases» y se quedaron en un tercerola... En el que, económicamente, andan peor que aquí. Claro, que para no declararse vencidos, cuando nos visitan, cuando visitan a sus familiares, se cansan de decir a voz en grito que ingresan más que Di Stéfano...

Pero, la patrona, su patrona de allá lejos, nos lo podría aclarar...

Y seguirán, y seguirán, y seguirán, teniendo a esos falsos «entusiastas» que les alientan, y que les dicen que «aquí no saben apreciarlos»...

Bueno. Allá ellos.

Repetimos. La voz de alerta está dada. Aquí, sí que no engañamos a nadie.

Los jugadores burgaleses, Herrera, Arahuetes y alguno más, han fichado ya por el Burgos.

Castillo, también ha renovado su ficha por el mismo club de Zatorre.

También cuentan con el guardameta Beitia.

El buen jugador salmantino Fuentes, a quien muchas veces en nuestra labor crítica nos congratuló destacar sus valores, parece ser que esta próxima temporada va a entrenar al «Salmantino».

Por cierto, que tanto el «Salmantino» como el «Salesianos», confían en seguir en Tercera División.

Ya... ni nos acordamos en qué lugar de la clasificación quedaron. Pero, en realidad, por su entusiasmo, lo merecen.

Nito, el buen extremo, que militó en las filas del Béjar, parece ser que vuelve a sus antiguos colores.

Y otra vez el Burgos. Andan en tratos con un portero de Primera División.

¿Quién será?

Pronto lo hemos de saber.

¡Ah!... Y si se encuentran ustedes a «Currichi» por la calle Mayor, díganle que no haga el tonto...

Perico D. PORTES

SE ACABO LA PAZ EN LA ISLA CABRERA

Por primera vez en la historia se jugó un partido de fútbol

Isla de Cabrera, 29.—En la pequeña isla de Cabrera, situada el Sur de la de Mallorca y a veintinueve millas de Palma, se ha celebrado el primer partido de fútbol de su historia. Para ello se improvisó un campo reglamentario y se solicitó la dirección de un árbitro. Los equipos formados alinearon a todos los hombres aptos de la isla, que fueron 9 por bando, y entre los cuales figuraban pescadores, pastores, campesinos y algunos veraneantes. El público, que desde luego «pudo conseguir entradas para presenciar el partido» estaba integrado por unas cincuenta personas, casi todas ellas familiares de los jugadores y algunos veraneantes, que al final del encuentro, finalizado con la victoria del «Club Cabrereta» por 4-3 obsequió a los improvisados equipos, organizándose para conmemorar la introducción oficial del fútbol en la isla de Cabrera una animada fiesta.—Alfil.

Dietario

Miércoles 31 de Julio de 1957

SANTORAL. — Santos: Ignacio de Loyola, fd., Patrono de los Ejercicios Espirituales; Calimerio, ob., Fabio, Demócrito, Segundo, Dionisio, mártires; Germán, Firmo, obs.; Juan Columbino, fundador. (Misa: San Ignacio. Color: Blanco).

Sale el sol a las 5'10 horas y se pone a las 19'32 horas. Sale la luna a las 10'21 horas y se pone a las 21'58 horas. Cuarto creciente, el 2.

REFRAN. — Duelen llagas, mas no tanto untadas.

LAS MEJORES OBRAS DE LA LITERATURA UNIVERSAL. GRAN EXPOSICION DE LIBROS, EN I. G. DIARIO-DIA

EL TIEMPO EN PALENCIA

Barómetro: A las 18 horas de ayer, 701'1; a las ocho horas de hoy, 702'3. — Temperaturas: Máxima de ayer, 29'6; mínima de hoy, 12'4. — Dirección del viento: A las 18 horas de ayer, NE.; a las ocho horas de hoy, calma. Humedad relativa media, 36 por 100.

EFEMERIDES. — 1556: Muere San Ignacio de Loyola. — 1588: Los ingleses atacan «La Invencible». — 1854: Don Nicolás María Serrano Díez, de Villarramiel, publica su monumental «Historia Universal», en seis tomos. — 1886: Muere Franz Lizt. — 1914: Asesinato de Jaurés. — 1917: Empieza la ofensiva de Flandes.

M.C.D.2022

Obsequio de Deportes Lin, S. L.

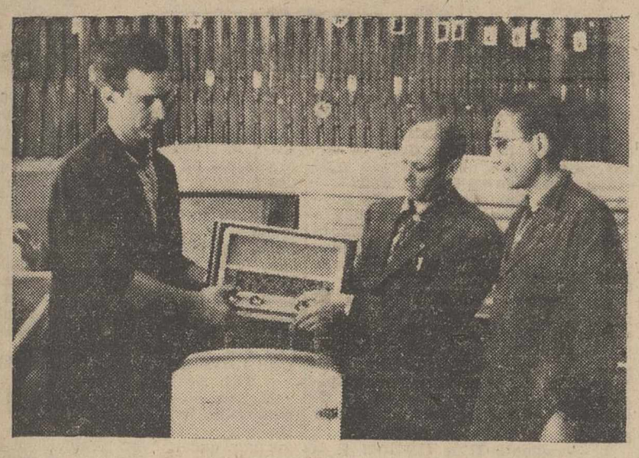

Momento de la entrega del aparato Marfil, obsequio de Deportes Lin, S. L. y que ha correspondido a don José Rodríguez, de Palencia, con domicilio en Abella Martín, 50, correspondiente a la Vuelta Ciclista a Francia

ESCENARIOS Y PANTALLAS

Estrenos cinematográficos

PRINCIPAL

"GENOVEVA". — Nacionalidad: inglesa.—Director: Henry Cornelius. — Protagonistas: Dinah Sheridan, John Gregson, Kay Kendall y Kennet More. — Fecha de estreno: 28-7-57.

Con una comicidad muy inglesa, se nos presenta esta producción, que no es más que una leve comedia de humor, sin más preocupación que ofrecer una costumbre londinense —la tradicional carrera anual de viejísimos automóviles que realizan entre Londres y Crighton, los miembros del "Club Veteranos"—, salpicada con los incidentes y las sorpresas naturalmente exagerados, para dar más hilaridad al asunto, que, a lo largo del recorrido sufren dos de estos "prehistóricos" autos y sus respectivos ocupantes.

Es ingenua e intranscendente la trama de esta película, que, no obstante, hace pasar entretenidamente el rato al espectador, por el fino humorismo en ella reflejado. Es película de forma y no de fondo; ya que, en realidad, no hay argumento, sino una sucesiva exposición de estampas de ruta —vamos a llamarlas así—, de dos viejísimos coches —uno de ellos el "Genoveva" que dá título al film—, conducido por un clubman en compañía de su esposa, en férrea disputa con otro antiquísimo modelo 1906, a su vez conducido por un amigo y su novia, cuyas parejas pasan docenas de cómicas incidencias por la carretera, pretendiendo ganar la apuesta establecida, al contrario.

El asunto, pues, se reduce a sacar de esta rivalidad de conductores y de coches el máximo partido posible, acumulando para ello situaciones ingeniosas, con una gracia típicamente anglosajona.

Es natural que esta simplicidad de asunto y la forma sin apenas variantes escénicos en que se ha desarrollado, contribuya a la reiteración de situaciones y de diálogo; pero la agilidad y la comicidad derrochadas, palían excelentemente esta desventaja, dando como consecuencia una buena película que se ve con gusto, en la que los magníficos fotogramas captados, que un buen color resalta convenientemente, contribuye a hacer más grata.—**F. Buisán.**

ORTEGA

«MAGIA VERDE». — Nacionalidad: italiana. — Documental de aventuras y viajes. — Fecha de estreno en Palencia: 28-VII-57.

Tres audaces «cameramen», emprendieron un viaje de exploración a través de las selvas y llanuras de América Central, del Atlántico al Pacífico. Este mismo procedimiento ya ha sido empleado en otras ocasiones con positivo éxito. Recordamos como el más reciente y afortunado el gran «film» de este mismo género «Continente perdido».

Este nuevo y magnífico documental de largo metraje, ha merecido, muy justamente el premio del Festival Internacional de Cannes, el de Berlín y otros galardones.

Gracias al ojo mágico de la cámara expertamente movida y a la audacia de los exploradores fílmicos, descubrimos panoramas de impresionante belleza. La Naturaleza virgen, apenas hollada por el pie humano, se nos revela con toda su abrumadora grandiosidad que da la medida de la insignificancia del hombre, ante las fuerzas cósmicas.

Como en otras películas, también memorables —citemos «El desierto viviente», de Walt Disney— gracias a la cámara telescópica, se han podido captar escenas inéditas de animales, esos espontáneos y emocionantes dramas de la lucha por la existencia que juegan un papel decisivo, en la evolución biológica.

También se han impresionado otras escenas interesantísimas de las razas aborígenes de la América Central. Emigraciones, danzas de exorcismo, de ritmos epilépticos hasta el delirio, ritos nupciales de primitivo simbolismo patriarcal, fiestas indígenas...

La película, aun sin argumento, constituye así un maravilloso y apasionante documental geográfico y humano.

Puede compararse, sin desdoro, a «Continente perdido», pues la cámara ha sido manejada con audacia y maestría. La fotografía en tecnicolor es perfecta. Encontramos justos los galardones internacionales que se han concedido a este documental de largo metraje.—**V. B.**

OTERO

Reposición de "Juan José", por la Compañía "García-Colom"

Con buen éxito continuó el domingo su campaña teatral la compañía de Comedias, Dramas y Arte Folklórico "García-Colom", que tan lucida actuación viene teniendo en sus representaciones.

La obra puesta en escena, fué el conocido drama de don Joaquín Dicenta, "Juan José", ofreciéndonos este elenco una esmerada versión de la misma, cuyas distintas situaciones hondamente dramáticas, fueron interpretadas con acierto por todas las partes de la compañía, principalmente por sus primeros actores, Angelines García y Santiago Colom, en los papeles protagonistas de la farsa.

El público premió con muchos aplausos esta representación, que se repitieron en el fin de fiesta folklórico celebrado, en el que el caricato "Kinito", el "cantaor" y bailarín flamenco "Chiquito de Lora", acompañado por el guitarrista "Morenito de Madrid", y los muñecos vivientes "Jaimito" y "Don Tiburcio", revalidaron anteriores éxitos.—**F. B. C.**

Frente de Juventudes de Palencia

CAMPAMENTOS

El próximo día 4 de agosto, domingo, es el señalado para la visita de familiares de acampados en el de Somo-Laredo (Santander), donde convivirán con los mismos y participarán de una comida que este Frente de Juventudes les ofrece.

Esta Delegación del F. de J., como en otras ocasiones, dispondrá un autocar (si el número de plazas interesadas lo permite), o más, que saldrán de esta Delegación (Menéndez Pelayo, 18), a las cinco en punto de la madrugada de dicho día 4.

El plazo de inscripción a estos fines, termina improrrogablemente el viernes, día 2, a las trece horas, informándose en estas oficinas de precio y demás condiciones, de diez a catorce horas de los días hábiles.

Tanto para aquellos familiares de acampados en la capital, como para los de la provincia que dispongan de medios propios para su desplazamiento al Campamento, se notifica la condición imprescindible de comunicar su marcha al mismo, en evitación de posibles faltas de control que repercutirían únicamente en los mismos, advirtiéndose igualmente no admitirse más de dos familiares por acampado.

Por Dios, España y su Revolución Nacional-Sindicalista.

Palencia, 30 de julio de 1957.

La vida en la Región

El Orfeon Burgalés ofreció un extraordinario concierto a los estudiantes del curso para extranjeros

Ha sido inaugurado en Avila el teléfono automático.- Una familia zamorana gravemente intoxicada

AVILA

TELEFONO AUTOMATICO. — A las veinte horas del pasado día 27, quedó inaugurada solemnemente en la capital abulense la instalación del servicio automático.

Presidió los actos inaugurales el Excmo. Sr. Gobernador Civil de la provincia, señor Poveda Murcia, que impulsó la palanca del cuadro de fuerzas, dando por inaugurada oficialmente la nueva Central con la que ha de funcionar el teléfono automático.

Al solemne acto, que se inició con la bendición de las instalaciones por el Prelado de la Diócesis, concurrieron todas las principales autoridades y jerarquías provinciales y locales, con altas representaciones de la Compañía Telefónica Nacional de España.

Pronunciaron discursos, don Manuel García Cortés, delegado de la Compañía en Valladolid y el señor Poveda Murcia.

El interés de los abulenses por la implantación de este servicio, uno de los más perfectos de España en su género, se puso de manifiesto, cuando al ponerse en funcionamiento la Central, se registraron casi tantas llamadas como líneas.

BURGOS

CONCIERTO EN HONOR DE LOS EXTRANJEROS. — En el Paraninfo del Instituto de Enseñanza Media, el laureado Orfeón burgales, ha ofrecido un brillantísimo concierto en honor de los profesores y estudiantes de los Cursos para extranjeros.

Bajo la dirección del Maestro Quesada, acompañado en varias obras al piano por el Maestro Sarmiento, la Masa Coral interpretó «Yo vi un día», de Lasso; «Adiós», de Prieto; «Capricho», del mismo autor; «Rondino», de Beethoven; «Exaltación», de Quesada; «Escenas zingaras», de Schumann y «Danubio Azul», de Strauss. En la segunda parte, dedicada en su total programación a la típica música española, con canciones montañesas, castellanas y de zarzuela española, el Orfeón obtuvo un señaladísimo éxito, teniendo que bisar algunos números, ante el enfervorizado aplauso de los asistentes.

LEON

LUCHA LEONESA EN ASTORGA. —Astorga ha presenciado por vez primera un corro de lucha leonesa organizado por «Educación y Descanso», para dar a conocer este deporte típicamente leonés, aunque no se cultiva más que en una parte de la provincia, especialmente en la montaña de Riaño y La Vecilla.

Se mezcló con la lucha leonesa la canaria, que tiene algún parecido. Capitanito II, campeón de Canarias, no pudo actuar por hallarse lesionado y algunos luchadores leoneses ofrecieron exhibiciones para mostrar al público sus características más esenciales.

En pesos pesados y lucha típicamente leonesa, quedó campeón Felipe León y en los ligeros Cayo de Celis, quienes ofrecieron en sus respectivas intervenciones un auténtico dominio de esta modalidad de lucha. Al final, los contendientes, fueron obsequiados por la Peña «Dos de Mayo», con un vino español. El público se interesó vivamente en el desarrollo de las pruebas.

SALAMANCA

GRAN INCENDIO. — Se ha producido un incendio en la fábrica de pinturas y barnices situada en el Camino de las Aguas, que a los pocos momentos alcanzó considerables proporciones debido a la extraordinaria combustibilidad de las materias almacenadas. El inmueble quedó convertido muy pronto en una inmensa hoguera, y la fábrica quedó destruida en poco más de quince minutos.

El recipiente era de una sola planta y de unos 300 metros cuadrados de extensión. La causa del siniestro parece ser que brotó al inflamarse una aleación de barniz que se estaba fabricando, cuando dos de los obreros vertían benzol en el recipiente.

ZAMORA

GRAVE INTOXICACION. — Juan Corredera Palazuelo, de 42 años de edad, su esposa Jacoba Jamil Fresnadillo, de 34 años y tres hijos del matrimonio, han ingresado en la Residencia Provincial «Rodríguez Chamorro», donde inmediatamente fueron asistidos por el personal sanitario del establecimiento que pudo apreciar en todos ellos fuerte intoxicación debida a haber ingerido aceite de sardinas en conserva en malas condiciones.

Parece ser que esta familia, que vive en precaria situación económica, recibe de los vecinos donativos y limosnas, principalmente comestibles, y entre ellos la lata de sardinas que nunca se pudo sospechar estuviera en malas condiciones y que les causó la grave intoxicación que ha podido serles fatal.

Tres días de duelo por el asesinato de Castillo Armas EN CHILE

Santiago de Chile, 30.—El Gobierno chileno, ha declarado tres días de duelo, a partir de hoy, con motivo del fallecimiento del presidente de Guatemala, Carlos Castillo Armas.—

BOLSA Y FINANZAS

Cotizaciones de los mercados de valores e impresiones de la jornada facilitadas por el BANCO DE BILBAO y la AGENCIA CIFRA correspondiente al día 30 de Julio de 1957

BOLSA DE MADRID

Madrid, 30. — La primera jornada bursátil de la semana se ha desenvuelto en un ambiente más agradable que las inmediatas anteriores. Esta mejor disposición fué afianzándose a medida que transcurría la hora oficial de la contratación, aunque al cierre se notaban indecisiones y cierta atonía. Las alteraciones en los cambios fueron en conjunto de no mucha importancia. Todavía se registraron bastantes signos contrarios. Las alzas más destacadas correspondieron entre otros, a los títulos de Rif, que suben 15 enteros, 7 Petróleos y 6 Manufacturas Metálicas. Banco Mercantil recuperó íntegramente el dividendo descontado hoy. Se operó muy activamente, pero de manera especial en el mercado de derechos de suscripción.—Cifra.

BANCOS: España, 789.—Crédito Industrial, 240.—Exterior, 463.—Central, 751.—Banesto, 942. — Hispano, 735.—Rural, 380.—Popular, 570.

ELECTRICAS: H. Española, 339.—H. Cantábrico, 249.—Nansa, 138.—Sil, 282.—Sevillana, 191,5. — Madrileña, 244.—FECSA, 273. — Fenosa, 254.—Leonesas, 240.—Chorro, 170.—Reunidas Zaragoza, 165.

SIDEROMETALURGICAS: Auxiliar FF. CC., 590.—Material y Construcciones, 250.—Manufacturas Metálicas M., 220.—Seat, 283.—Fasa, 415.

MINERAS: Duro-Felguera, 415. — Rif, 814.—Guindos, 285.—Ponferrada, 900.

QUIMICAS: Explosivos, 415.—Petróleos, 835.—Hidro-Nitro, 232.

CONSTRUCCIONES E INMOBILIARIAS: Dragados y Construcciones, 250.—Portland del Ebro, 179. — Inmobiliaria Metropolitana, 208.—Alcázar, 134.—Urbis, 286.—Ceisa, 116.—Cantabria, 145.

ALIMENTACION: Ebro, 505. — El Aguila, 657.—G. Azucarera, 210.

TEXTILES: Fefasa, 294.—Sniace, 440.

VARIAS: Campsa, 222.—Construcción Naval, preferentes, 214.—Tabacalera, 190.—Telefónicas, 353.—Marconi, 149. — Metro Madrid, 185. — Unión-Fénix, 4.025.—Hidrocivil, 148.

DERECHOS: Madrileña, 55,50.

BOLSA DE BILBAO

Bilbao, 30.—Cierra el mes bursátil con una sesión de mediana actividad, como se preveía, dadas las circunstancias de venir precedida de tanta vacación y la perspectiva de la festividad de mañana, que ha determinado otra jornada más sin conexión, pero con más sólidas orientaciones, habiéndose destacado principalmente de esta buena disposición los restantes grupos, como lo prueba el balance de diferencias en franca superioridad positiva, destacándose los avances de Bancaya, Bancobao y Babcok, de 10 enteros; Aviación, Euskalduna y Santa Bárbara, 5; bajando, por el contrario, Sil y Menera. La jornada ha dejado una impresión favorable, que persistía en su cierre firme.—Cifra.

BANCOS: Banco de Bilbao, 950.—Banco de Vizcaya, 875.

NAVEGACION: Naviera Aznar, 2.950.—Naviera Bilbaína, 1.960.

QUIMICAS: Sefanitro, 450.—Siga, 160.—Unquinesa, 374.—Resinera, 200.—Nicas, 290.

VARIAS: Aviación y Comercio, 145.—Vascongados, 146.—Sierra Menera, ordinarias, 292.—Sierra Menera, preferentes, 342.

SIDEROMETALURGICAS: Altos Hornos, 311.50.—B. Wilcox, 692.50.—Basconia, 800.—Euskalduna, 725. — Santa Bárbara, 265.

ELECTRICAS: Iberduero, ordinarias, 367.5.—Idem, nuevas, 344.—Viesgo, 274.—R. Zaragoza, 167.

BOLSA DE BARCELONA

Barcelona, 30.—En un ambiente de inseguridad se ha desarrollado la primera sesión de Bolsa de esta semana. En el corro de acciones, donde las operaciones no han sido tan voluminosas como la semana pasada, a pesar de ser martes, el ambiente estuvo algo enrarecido, debido principalmente a la especulación de los compradores. En este corro hubo variaciones de escaso relieve, aunque dominó la tendencia a la baja, especialmente en valores locales. Transmediterránea y Maquinista bajaron un entero; Motor Ibérica perdió 35 puntos; nueve a Cros y once los Tabacos de Filipinas. Los Explosivos perdieron dos enteros, al igual que los Petróleos; 6 las Industrias Aragonesas y Altos Hornos; tres la Fecsa y uno Iberduero. Se cotizaron con cambios más altos que el anterior, la Campsa con 3 enteros; Aguas y Gas 1; 5 Duro Felguera y Minas Rif y 3 la Telefónica. Los demás no se cotizaron.

En el corro de obligaciones industriales, también con un pequeño decaimiento. Hubo más operaciones que en días anteriores. En fondos públicos, el Ayuntamiento de Barcelona retrocedió medio entero.—Cifra.

Petróleos, 830.—Explosivos, 420. — Aguas de Barcelona, 330. — Asland, 795.—Motor Ibérica, 2.450.—Cros, 930. —Tabacos Filipinas, 795.—La Maquinista, 196.

BANCO DE BILBAO

Banca — Operaciones de Bolsa — Pago de negociables de trigo

Mayor Pral., 113. — PALENCIA

BANCO DE SANTANDER
Fundado en 1857
Banca-Cambio-Bolsa
Caja de Ahorros
Mayor Pral., 70. PALENCIA

Un abogado y un técnico agrícola a su servicio, suscribiéndose a MIES, Revista mensual. Suscripción: 36 pesetas al año Apartado, 15. Palencia.

"AURORA"

Compañía Anónima de Seguros. — Domicilio social, BILBAO
SEGUROS, INCENDIOS, VIDA Y ACCIDENTES
Subdirector en PALENCIA, D. Aquilino García González
Valentín Calderón, 5
SUBDIRECCIONES Y AGENCIAS en todas las capitales y poblaciones más importantes. — TELEFONO, 1809

anuncios por palabras

Alquileres

HABITACIONES amuebladas para dar clases, muy céntricas, cédense. Teléfono 3244.

SE ALQUILA amplio local para negocio, con patio para garaje. Calle Nueva, Avda. Santander, 3.

Automóviles

POR ADJUDICACION, D. K. V., vendo coche Citroen C. 4. G., 7 plazas, 12 HP., bien de todo, ruedas nuevas, toda prueba, barato. Fonda González. Frómista.

OCASION: G. A. C. Santa María Cabeza, 20.

POR adjudicación, vendo camión "Mercedes" para diez toneladas. Daniel García. Teléfono, 105. Paredes de Nava.

Compras

LABRADOR, agricultor, compramos avena, cebada, yeros, centeno. Consulte al hacer sus ventas. Almacenes Vena. Telf. 1475. Palencia.

COMPRO moto. Calzados «La Palma». Palencia.

Fincas

CASAS vendo, calle Colón, 47 y Bondad, 3. Informes. Bar Zamorano.

VENDO en el centro de Medina del Campo, gran local, preparado para fábrica de galletas, con magnífico despacho. Señor Castaño.

Ganados y aves

CABALLO 10 años, 8 dedos, muy bien montado y enganchado a todo; potro 3 años, 7 dedos, cerril, vende Franco. Mayor, 242.

HARINA de huesos 28,37% proteínas. Inmejorable. Establecimientos Heraclio Domínguez. Palencia.

VENDO cincuenta corderos superiores. Santillán de la Vega. Felipe Blanco.

BERRACO raza vitoriano, para recrías. José Villagrá, 56.

VENDO dos vacas holandesas, una parida de cuatro meses y otra a parir en los primeros días de agosto. Bonitos ejemplares. Para tratar, en Villada, con Sierra.

Hospedajes

CEDO habitación amplia, señoritas, comer por su cuenta. Eduardo Dato, 10, segundo izquierda.

Maquinaria y Reparaciones

VENDO máquina beldadora, seminueva. Gerardo Villagrá. Ricardo Cortes, 5.

VENDO beldadora grande con motor eléctrico, cribas 120 x 100. Carrión de los Condes. Don Ambrosio Nevares.

REPUESTOS para segadora marca «La Hoz». La mejor calidad. Extenso surtido para todas las máquinas. Tornillería. Básculas, carretillos, correas, poleas, aceite de engrase «Campsa». Almacenes de Maquinaria Ortega y Ortiz de Zárate. Berruguete, 12. Palencia

SEGADORAS y guadañadoras «Jolpa», ruedas neumáticas y hierro, gavillado perfecto, gran ligereza, maquinaria en general repuestos. Tejeda y Cía. Palencia.

MOTORES eléctricos y a gasolina, de las mejores marcas. Almacenes de Maquinaria, Sobrinos de Fidel Diego, S. R. C. Palencia.

ENSACADORAS metálicas tres tipos, de 2 y 3 ventiladores de gran rendimiento y limpieza. Completamente garantizadas. "Fundición y Talleres Urbón"". Barrio San Antonio, 2. Teléfono, 1864. "La Carcavilla".

MOTOR Lister, de gasolina, 7 HP., con sierra cinta 90 mm., volante y cepilladora universal y máquina de recarcar aros. Vendo por cese negocio. Carretería Asensio. Villoldo.

VENDO, por haber dejado la labranza, máquina seminueva ensacadora-elevadora, marca "Rebolleda", con motor eléctrico o gasolina tres HP. marca "Rex", o sin motor y aperos de labranza, en Castromocho. Desiderio López.

AVENTADORAS usadas, varios modelos. Precios baratísimos. Fundición y Talleres "Urbón". Teléfono, 1864. "La Carcavilla".

Trabajo

SE NECESITA pastor en Villaviudas. José Casero.

SE NECESITA doncella. José Antonio, 2, segundo, izquierda.

VACANTE, se halla la plaza de organista-sacristán, de Amusco. Preferible con oficio. Dirigirse al señor Párroco.

COCINERA o sirvienta cuerpo de casa, se necesita. Llamar teléfono 2579.

NECESITO criado soltero para finca. Buenas condiciones. Informan, Apartado 222, o presentarse en Juan de Herrera, 19. Santander.

NECESITO oficial o medio oficial interno. Peluquería Rojas. Briviesca (Burgos).

CHICO 14-15 años, tienda ultramarinos, inútil presentarse sin buenos informes. Razón, M. Lafuente, 21. Tienda.

SE NECESITA chico de 14 a 16 años. Informes. Gestoría Gómez Arroyo. Calvo Sotelo, E.

Traspasos

TRASPASO local, bien situado. Informes, Colón, 25, bajo.

NEGOCIO siderúrgico importante; gran cifra producción; creciente demanda. Razón, Mayor, 120, tercero.

TRASPASO bar, económico. Informes, esta Administración.

Varios

REMOLQUES todos tipos, motores, aventadoras, ensacadoras, vuelve-trillas, básculas, carretillos, correas, poleas, aceites y grasas. Almacenes Pinacho

LABRADORES: Vendo carro par, nuevo, fuerte, ruedas todas clases, accesorios, muy económico, por cese negocio. Carretería Asensio. Villoldo.

SE VENDE alfalfa seca, paja trillo. Saturnino Fernández. Magaz.

VENDO planta repollo, berza negra. Huertas Altas. Gerardo Monés. Palencia.

TUBERIAS uralita. Para abastecimientos y conducciones de agua en medianas y altas presiones. Uralita. Agencia Oficial de Ventas, Avenida José Antonio, 45. Telf. 1455. Palencia.

LABRADORES: Algarrobas, yeros, cebada y avena, compra siempre Benigno Martín. Almacén de Cereales. M. Rivera, 5. Telf. 2718. Palencia.

CAFETERIA o para otros negocios cedo locales amplios, céntricos. Teléfono 3244.

YESOS precios fábrica, ladrillos, azulejos, tuberías. Materiales Arranz. (Frente Correos).

SE VENDE planta de repollo, coliflor y brecol. Tercer Barrio los Cuarteles. Aniceto Pérez.

AVICULTORES: Vendo harina de pescado con más del 50 por ciento de proteínas. José Angel Villameriel. Frómista.

RELOJ marca "Certina", 15 rubís, esfera cristal azul. Entregar esta Administración.

Ventas

ESCOPETA del 16, fuego central y funda de cuero, vende Francisco Peña. Paredes de Nava.

VENDO pareja piedras francesas molino seminuevo, 1'30; rodezno completo; prensa para uva. Razón, Indalecio. Abia de las Torres.

CARRETEROS: Vendo 6'5 m/c. madera de olmo, madera de encina, haya, pino, todo serrado y seco varios años; ruedas encamonadas todas clases, muy económico, por cese negocio. Carretería Asensio. Villoldo

LANA, terneros añojos, centeno, paja de cosechadora y corte de roble. Finca Villaires. Saldaña.

POR MARCHA extranjero urge venta camión basculante 10 toneladas, molino harinero, dos pares piedras, cine con local, todo ello máximo rendimiento. Informes. Fonda El Valle. Becerro Bengoa, 8. Palencia.

SE VENDE Farmacia acreditada en Villada. Para tratar, con don Luciano Méndez Borge.

Guía MEDICA

Doctor CALLEJA General Franco, 19-2.º Consulta de 11 a 2
Médico ex-interno de la Casa de Salud VALDECILLA
Medicina y cirugía de la mujer. Partos

EL DOCTOR POR LA FACULTAD DE MEDICINA DE MADRID
D. RAFAEL FUENTES
Suspende su consulta hasta primeros de Septiembre

JOSE SANZ VINUESA
CIRUJANO - UROLOGO
Ex-profesor A. de la Facultad de Medicina de Valladolid
RIÑON-PROSTATA-VIAS GENITO-URINARIAS
Consulta de 11 a 1 y de 4 a 5. — Teléfono 2663
Alonso Fernández de Madrid, 2, segundo, derecha (junto a Correos)

ALFREDO PRIETO VIDAL
ENFERMEDADES NERVIOSAS Y MENTALES
Director del SANATORIO SAN LUIS
Ex Director del Instituto Psiquiátrico de San Boy (Barcelona)
CONSULTA DE 12 A 2 — D. SANCHO, N.º 17, 2.º

Carlos Illera Paisán
Pulmón y Corazón
Rayos X-Electrocardiógrafo
Valentín Calderón, 10. Telf., 2586

Dr. J. Mateo Romero
Profesor A. de Clínica Médica de la Facultad de Medicina
Pulmón y Corazón — Rayos X
I. Martínez de Azcoitia, 3
Consulta de 12 a 2 y de 4 a 6

CESAR ROJO NOZAL
Médico Puericultor
ENFERMEDADES DE LOS NIÑOS
RAYOS X
Consulta, de 12 a 2. Mayor, 76
Jueves: En Cervera, de 12 a 2
" Alar, de 4 a 6.—Tel. 3288

P. ANDRES G. CUENA
Jefe del Servicio de Medicina Interna de los Establecimientos Provinciales de Beneficencia, por oposición
RAYOS X
Mayor, 10 y 12. De 11 a 2. Telf., 2480

DR. BOZAL URZAY
Suspende su consulta desde el día 1.º de Agosto, al 1.º de Septiembre.

ALBERTO CASAS
MEDICO - PUERICULTOR
Consulta de enfermedades de los niños
RAYOS X — LAMPARA CUARZO
Mayor Pral., 130. Telf., 1932

MANUEL MELENDRO
Geriatría — Medicina interna
Enfermedades de la Vejez
RAYOS X
Consulta de 11 a 2
Estrada, 27, 2.º. (Casa Bar Moreno)
Teléfono, 2956

Dr. Joaquín D. Cascón
Ex profesor A. de la Especialidad de la Facultad de Medicina de Madrid.
RIÑON Y VIAS URINARIAS
República Argentina, 4. Telf. 2505
Consulta de 11 a 1

M.C.D.2022

EL CAUDILLO LLEGO A SAN SEBASTIAN

VISITA EN MIRANDA DE EBRO LAS INSTALACIONES FEFASA

Miranda de Ebro (Burgos), 29.—Su Excelencia el Jefe del Estado Generalísimo Franco, inauguró esta tarde tres nuevas instalaciones de la Fefasa: la estación depuradora de aguas, la fábrica de celulosa y la central térmica.

El Caudillo, que vestía uniforme de capitán general, llegó poco después de las cuatro y media de la tarde a Miranda de Ebro, acompañado de su esposa. En otros coches llegaron con Su Excelencia el capitán general de la Región, teniente general Oliver Rubio; gobernador civil, señor Fernández Victorio; alcalde de Burgos, señor Jaquotot; segundos jefes de las Casas Civil y Militar, señores Fuertes de Villavicencio y general Laviña y ayudantes de servicio.

El público que se estacionaba a lo largo de las calles del itinerario, ya en Miranda, hizo objeto al Caudillo de un entusiástico recibimiento. Entre constantes vítores y aclamaciones atravesó la población y se dirigió al gran complejo industrial, enclavado a poco más de un kilómetro de esta ciudad, en la carretera de Logroño, donde ocupa un extenso perímetro, circundado por los ríos Ebro, Zadorra y Bayas. A la entrada de la factoría una gran multitud, integrada por las familias de los 2.500 productores de la fábrica hicieron asimismo objeto al Caudillo de un desbordante recibimiento.

En el interior del recinto y al pie del edificio de la estación depuradora de aguas, el Generalísimo Franco fué recibido por los ministros de Industria y de Justicia; Arzobispo de Burgos; presidente del Instituto Nacional de Industria; subsecretario de Industria; vicepresidente del I. N. I.; presidente del Consejo de la empresa; director general técnico; director gerente, miembros del Consejo y alto personal.

Una vez que el Caudillo fué cumplimentado por las citadas personas, el Arzobispo de Burgos, revestido de Pontifical, procedió a la bendición de las nuevas instalaciones y acto seguido comenzó la visita por la estación depuradora de aguas, instalada en una amplia nave y que cuenta con un nuevo sistema de depuración de aguas. El emplazamiento de esta estación permite disponer de un caudal de aguas que vuelve a los tres ríos de los que la tomó, después de haber prestado servicio en las distintas producciones. Este agua se depura por los procedimientos más modernos y la estación tiene una capacidad tal que podría abastecer holgadamente a una ciudad como Valencia.

Seguidamente, el Jefe del Estado inauguró la fábrica de celulosa, que es un moderno sistema que utiliza el procedimiento práctico de fabricación llamado "al sulfato", el más apropiado para la utilización de pajas de cereales como materia prima elemento que antes no tenía aplicación alguna y con el que ahora se produce celulosa noble para convertirla en fibra textil.

El director de Fefasa pronunció un discurso ante el Jefe del Estado y el Caudillo respondió con unas frases de cariño y de aliento, poniendo de relieve la gran labor que la industria realiza.

Después se procedió a inaugurar la central térmica, que consta de tres calderas generadoras y dos turbinas Siemens, así como dos motores acoplados a dos alternadores que permiten disponer de una potencia de 12.000 Kv. y que con una red de distribución eléctrica apropiada provee las necesidades eléctricas de toda la fábrica ampliamente.

El ministro de Industria, el señor Suanzes y demás personalidades, informaron a S. E. el Jefe del Estado del proceso y desarrollo de la empresa, creada en 1940. Sus edificios fabriles alcanzan una extensión de un kilómetro de longitud por otro de ancho. El gran programa de desarrollo que hoy supone ya una inversión del orden de los mil millones de pesetas, ha sido posible realizarlo mediante la intervención del Instituto Nacional de Industria, que ha dado el impulso preciso a esta empresa y que ha permitido convertir en realidad los propósitos de independizar a España de una servidumbre comercial y extranjera dotando a nuestro país de una fábrica de fibras de la que en esta modalidad se carecía totalmente. Su producción alcanza a 38.000 toneladas de celulosa y a 18.000 de fibra y ha sido autorizada para instalar una moderna fábrica de fibra continua con 3.000 toneladas de producción al año.

La mayor parte de su maquinaria ha sido construída en España y proyectada por personal técnico de Fefasa. Recientemente fueron inauguradas otras interesantes instalaciones, la de regeneración de lejías y la instalación de prehidrolisis.

El Jefe del Estado, finalizada la visita, que duró más de hora y media se interesó por la construcción de viviendas que se edifican en terrenos anejos donde la factoría construye el poblado obrero, que constará de 203 chalets unifamiliares, todos con jardín y trescientos metros de huerta cada uno. También se construye la iglesia, con capacidad para más de mil personas, escuelas, instalaciones deportivas, cine salón de recreo, etc., lo que constituye una auténtica ciudad para las 2.500 familias de los obreros que trabajan en dicha factoría.

Poco después de las seis y media de la tarde, S. E. el Jefe del Estado se despidió de los ministros, autoridades y demás personalidades y emprendió viaje a San Sebastián.

Una gran multitud de gente que se estacionaba en torno al complejo industrial y, especialmente, en el poblado que se construye en los alrededores, hizo objeto al Generalísimo Franco de una clamorosa despedida entre vítores y aplausos, a los que el Caudillo correspondió desde su coche, sonriente.—Cifra.

EL JEFE DEL ESTADO Y SU ESPOSA, LLEGAN A SAN SEBASTIAN

San Sebastián, 29. — A las nueve de la noche llegó a su residencia oficial en el Palacio de Ayete, S. E. el Jefe del Estado, acompañado de su esposa doña Carmen Polo de Franco; segundo jefe de la casa militar, general La Viña, y segundo jefe de la casa civil, señor Fuertes de Villavicencio.

En el Palacio de Ayete esperaban a Sus Excelencias el Ministro de Asuntos Exteriores, señor Castiella; el Ministro de la Vivienda, señor Arrese; el capitán general del Departamento Marítimo de El Ferrol; director general de Seguridad; general jefe de la IV Región Aérea Pirenaica; Gobernadores civil y militar; Prelado de la diócesis; presidente de la Diputación Provincial; alcalde; presidente de la Audiencia Provincial y otras autoridades, que ofrecieron sus respetos al Caudillo y su esposa, quienes tras cambiar un cordial saludo con las autoridades y personalidades que les esperaban, pasaron a sus habitaciones a descansar.

Por todos los pueblos del trayecto, en su viaje hacia San Sebastián, el vecindario tributó cálidas muestras de afecto y cariño a Sus Excelencias. En Tolosa, el público congregado en las calles, aclamó y vitoreó al Caudillo y su esposa.—Cifra.

PERFIL DEL DIA

La integración de todos los españoles

EL trascendental Decreto, dado a conocer recientemente por medio del cual se reorganizan los servicios de la Secretaría General del Movimiento, viene a cubrir una etapa más, de notoria trascendencia, para el porvenir político y administrativo de España. Pero primordialmente también, quieren acercarse estas nuevas consignas a la realización de ese permanente y fundamental objetivo que es meta final de todas las aspiraciones del mando: la integración definitiva, completa, de todos los españoles en el Movimiento Nacional, por cuanto es único cauce que puede servir de base popular al proceso abierto de institucionalización del Régimen.

No cabe dudar tampoco, aun en ligero examen, que otro de los objetivos a lograr ha sido el de la modificación, en el grado exigido, de las estructuras funcionales de la organización del Movimiento y la preocupación del Gobierno por la reforma administrativa, que ya se iniciara brillantemente en etapas anteriores y no muy lejanas, y que ahora se trata de aquilatar, buscando por todos los medios los objetivos de facilidad, simplicidad, eficacia, austeridad y máximo rendimiento, que caracterizan la máquina burocrática del Estado moderno.

Y en tal sentido, la reforma está inspirada en ineludibles razones de organización interior, reuniendo servicios de conexa naturaleza que estaban dispersos, impidiendo competencias inadecuadas dentro de una organización total con metas definidas, procurando el máximo rendimiento y eficacia a través de una organización más racional y adaptando organismos, rangos y denominaciones a las que demanda la hora política presente.

La reforma atiende también a ideas nuevas. Se ha creado y se ha innovado, especialmente en lo que se refiere a la Delegación Nacional de Asociaciones que pretende buscar un más íntimo contacto entre determinadas entidades de la sociedad y de la organización política del Movimiento, respetando la autonomía de fines y la independencia de funciones, pero procurando llevarlas a un terreno común: los principios permanentes del Movimiento Nacional, atentos siempre al servicio común de los españoles.

La reforma queda, en fin, con las miras puestas en la trascendente misión histórica que el Caudillo concibió para España, integrando a los españoles en un servicio permanente de Unidad, de Grandeza y de Libertad para la Patria, prestando además una especial atención a la representación de la familia, carente hasta ahora de otra representación que no fuera la de los Comicios Municipales, pero ausentes todavía de constituir por sí mismas una organización que integre sus fines y estimule sus funciones con vida propia y entidad natural, que ha de estar presente allí donde esté el hombre y allí donde se halle un Estado, que sepa de su función natural y de su importancia social.

---

†

LA SEÑORA

DOÑA CONCEPCION MATE GARCIA

Falleció en Palencia
El día 30 de Julio de 1957
A los 59 años de edad
Después de recibir los Santos Sacramentos

— D. E. P. —

Sus desconsolados hijos Natividad, Eliseo, Mariano, Purificación y Concepción Blanco Maté; hijos políticos Carlos Martín (Oficial del Excmo. Ayuntamiento), Martina Herrero, María Iglesias, Aderito Martínez y Florentino Alonso; madre Manuela García; hermanos Eliseo, Eloy e Isaac; hermanos políticos, nietos, sobrinos y demás familia,

Al participar a sus amistades tan sensible pérdida, suplican una oración por el eterno descanso de su alma, rogando su asistencia a los funerales y conducción del cadáver, por cuyos actos de caridad cristiana les vivirán agradecidos.

Funerales y vigilia: Mañana miércoles, día 31, a las once de la mañana y a continuación la conducción del cadáver al cementerio de Ntra. Sra. de los Angeles, despidiéndose el duelo en el Matadero Municipal.

Misa de familia: El jueves, día 1 de agosto, a las ocho y media de la mañana.

Iglesia Parroquial: Ntra. Sra. de la Inmaculada.

Casa mortuoria: Francisco Franco. Grupo 204, número 10. Pompas fúnebres Hontiyuelo

Compañía de Seguros «El Ocaso», S. A.

NO-DO DE SUCESOS

SE QUEMARON 250 TONELADAS DE ACEITE

Pozoblanco (Córdoba), 30. — Ha quedado totalmente apagado el incendio que se declaró esta mañana en la fábrica de aceite de los hermanos Moreno Santa Cruz.

Fueron avisados los bomberos de Córdoba y Puertollano, pero no pudieron desplazarse, por lo que la intervención de las fuerzas de la Guardia Civil y Policía municipal y el vecindario ha sido verdaderamente extraordinaria, rivalizando todos en el gran esfuerzo para evitar la propagación del fuego, que amenazaba seriamente a unas casas colindantes, donde hay talleres mecánicos, almacenes de madera y tiendas de coloniales.

El poco viento que corría lo hizo en sentido contrario a estos edificios, y favoreció el aislamiento. El aspecto del fuego ha sido fantástico, por la gran proporción que alcanzaron las llamas. La población ha vivido horas de angustia. Se han quemado 250.000 kilos de aceite, aparte de los edificios que ocupaba la fábrica, maquinaria y toda clase de enseres. Las pérdidas se calculan en unos diez millones de pesetas. No hubo que lamentar desgracias personales.

UNA PERSONA MUERTA Y VARIAS HERIDAS EN CHOQUE DE UN TRANVIA

Vigo, 30.—El tranvía del disco número 2, conducido por José Pereira Domingo, se estrelló con el camión de la matrícula B. O. 6564, que se hallaba parado al comienzo de la Cuesta de San Gregorio. Según parece el choque fué debido a una distracción del conductor del tranvía. Este vehículo perdió la plataforma delantera, que sufrió graves desperfectos en la parte derecha, donde viajaban numerosas personas. Una de ellas, Carmen Iglesias Iglesias, de 42 años, casada, sufrió gravísimas heridas y falleció poco después a consecuencia de las mismas. Su marido Manuel Fernández Prieto, y una hija del matrimonio llamada María Jesús, de nueve años, sufrieron heridas graves. Esta familia, domiciliada en Orense había venido a pasar en Vigo unos días de vacaciones. También resultaron heridas cuatro personas más.—Cifra.

GRAVISIMO ACCIDENTE DE TRAFICO

Mataró, 30.—Un muerto y dos heridos graves han resultado en un accidente de tráfico ocurrido en la carretera de Madrid a Francia. Un coche, conducido por su propietario, don Ignacio Vila Riera, de 38 años de edad, casado, natural de Barcelona, en el que iba también su esposa, doña Magdalena Huguet Coll, de 30 años, sufrió un despiste, al parecer, y se precipitó contra el bordillo de la carretera, donde se hallaba sentado Alfonso Monuera Minarro, de 59 años, casado, con domicilio en Vialasar de Mar, el cual sufrió gravísimas heridas.

Trasladados los ocupantes del coche, junto con Alfonso Monuera, al hospital de Mataró, Alfonso ingresó ya cadáver. Don Ignacio Vila sufre heridas gravísimas, entre ellas la fractura de la base del cráneo y su esposa se encuentra también en grave estado.

Alfonso Monuera estaba esperando que le fuera llevada la comida, terminada ya la jornada de la mañana y su hijo, que se la llevaba, presenció el accidente que costó la vida a su padre.—Cifra.

TRAGICO BALANCE DE UN DIA

Bilbao, 30.—Un muerto y ocho heridos, dos gravísimos, uno grave, y los demás menos graves, y de pronóstico reservado, ha sido el balance de las últimas 24 horas en la provincia.

El muerto se llamaba Ignacio Fernández Losare, de año y medio, de edad, que se subió a un banquillo para asomarse a la balaustrada de la terraza de su casa de Baracaldo y cayó a la calle matándose. Los heridos gravísimos son, Santos Fuertes Martínez, de 29 años, residente en Sestao, que se cayó en la cantera en que trabajaba y Miguel Angel Monasterio, que fué atropellado por un camión en Bermeo.—Cifra.

¡CUIDADO CON LOS TURISTAS!

Manacor (Mallorca), 30. — Una auténtica riada de turistas invade Mallorca, y se suceden los actos de gamberrismo cometidos por extranjeros, y los robos en las tiendas y otros lugares. En más de una ocasión han tenido que ser despojadas algunas turistas en la vía pública de pulseras y anillos; que con el pretexto de comprar en las tiendas aprovechaban cualquier descuido para sustraerlos. La autoridad ha tenido también que actuar con energía para reprimir el «gamberrismo» en playas y calles.—Cifa.

Madrid al día

Estudiantes que trabajan y obreros que estudian

Catorce millones paga Madrid para casas de Maestros

Reacciones emotivas provocadas por radio

MADRID.—(Crónica de ARGOS, especial para este periódico. Prohibida la reproducción).

Con las vacaciones de verano, los universitarios se han desparramado por los campos, los montes, las minas y las industrias de España, en el Servicio Universitario del Trabajo, para convivir con los obreros y realizar exactamente la misma clase de trabajos. Y durante el curso son cada año más los estudiantes que tienen que trabajar para ayudarse en su carrera e incluso hacérsela totalmente del fruto de su esfuerzo.

A esta modalidad del estudiante que trabaja, tan extendida en todos los países, se ha unido, por primera vez en el pasado curso, la de los obreros que estudian. Los Estudios Nocturnos, que se iniciaron en Madrid y en Barcelona, se han ido extendiendo por todo el país y han estado funcionando en número de 28.

La experiencia no ha podido ser más satisfactoria, ni la ejemplaridad de los alumnos, más aleccionadora. Forman la matrícula desde el joven "botones" hasta el padre de familia. En los Estudios del Instituto Ramiro Maeztu hay un alumno de 65 años y otro que tiene una hija en un Instituto femenino diurno estudiando el Bachillerato como él. A los estudiantes que vaguean les sería muy provechoso darse una vuelta de siete a diez de la noche por estas aulas, para que vean cómo se afanan por el estudio, cómo escuchan sin pestañear, adolescentes y hombres maduros que han pasado ocho horas trabajando en un torno, en una máquina de escribir o haciendo recados en un hotel.

Mientras que muchos pueblos de quince o treinta vecinos tienen su escuela y su maestro, en las grandes poblaciones, especialmente en Madrid, la proporción entre el número de escuelas y el censo escolar es enormemente deficitaria. La capital de España tiene 139.000 escuelas y ncesita casi un millar más.

Es uno de los serios problemas que preocupan al Municipio, al alcalde y al delegado de cultura, señor Gutiérrez del Castillo. En los últimos años se ha realizado una labor verdaderamente meritoria. En el pasado ejercicio destinó 24 millones de pesetas a enseñanza. Se han rehabilitado grupos escolares que durante la guerra estuvieron dedicados a otros fines, se han construído otros nuevos y numerosas escuelas. Pero hasta 1961, no verá Madrid totalmente resuelto este problema, acogiéndose al Plan Quinquenal de Educación Nacional.

Carga obligada y preferente, aunque muy pesada, es la que gravita sobre una ciudad tan populosa. Porque el Ayuntamiento ha de atender a otros muchos capítulos de la enseñanza: comedores escolares, calefacción, conservación de mobiliario, adquisición de material, becas, internados municipales, ayuda a los hijos de los funcionarios y casa-habitación para los maestros, apartado, este último, que supone nada menos que catorce millones de pesetas al año.

Estimulando electrónicamente determinadas zonas de nuestro cerebro, pueden aparecer en nuestra consciencia y permanecer en ella largo tiempo, toda clase de reacciones emotivas: recuerdos, imágenes, palabras... Sin embargo, no se llegará a dirigir a los seres humanos como a juguetes electrónicos, porque el cerebro tiene billones de neuronas, cuya fina interrelación funcional escapa a estos instrumentos.

Estas interesantes teorías fueron expuestas, en el Servicio del doctor Blanco Soler, del Hospital de la Cruz Roja, por el doctor Rodríguez Delgado, que ha estado siete años en la Universidad de Yale (EE. UU.), realizando este tipo de investigaciones, iniciadas en el Instituto Cajal, de Madrid. Los experimentos se realizan con animales. En gatos y monos, el estímulo en el hipotálamo lateral del cerebro ha llegado a hacerles aumentar diez veces la toma de alimento, mientras que, si esa zona se destruye, llegan a morir de inanición.

Puede provocarse o suprimirse en ellos una serie de reacciones emocionales (ferocidad, mansedumbre, huída, ataque...) por estímulos eléctricos en puntos selectivos. Con un pequeñísimo estimulador, que el doctor Rodríguez Delgado mostró a los oyentes, se pueden provocar esas reacciones por radio, sin tocar al animal. Estas investigaciones tienen gran importancia para estudiar el comportamiento social y para el diagnóstico de complicados casos de epilepsia y en el futuro pueden ser valiosas para el tratamiento de enfermedades mentales en las que estén alterados los sistemas emocionales.

El asunto de "trata de niños" descubierto por la policía barcelonesa

Se complica la situación de las detenidas

Barcelona, 30. — Prosiguiendo sus gestiones, los agentes de la autoridad encargados por el Juzgado de Primera Instancia número 13, de las diligencias con motivo del supuesto delito de trata de niños, descubierto en la Plaza de Calvo Sotelo, han procedido a la detención y puesto a disposición del citado Juzgado, de una mujer, llamada D. M. P., de la cual se sabe dió a luz una niña en el año 1954, en un asilo de la Avenida de la Virgen de Montserrat, de cuya niña se ignora el paradero.

Da la circunstancia, según nuestras noticias, que la nueva madre tuvo relaciones, a poco de nacer la niña, con la detenida, dueña de la citada casa, y aun cuando en sus declaraciones dice que la niña fué entregada a un matrimonio, dueños de un negocio en aquellos alrededores, este punto no ha podido aclararse, pues la niña sigue sin saberse dónde se encuentra. Además, la citada detenida en estos momentos, a poco de tener la hija entró como criada en casa de la dueña de la Plaza de Calvo Sotelo, y sin percibir ninguna remuneración por estos servicios estuvo en el indicado piso varios meses. Añade la detenida que tenía intención de cambiar de piso, pero ante las amenazas de la dueña de que le denunciaría por abandono de su hija, se abstuvo de tomar esta decisión de dejar la casa. Parece ser que ha añadido en sus declaraciones que la dueña hacía constantes viajes a Francia y en dos de ellos obtuvo como compensación de sus servicios un vestido y un abrigo.

Se habla de que hay otro domicilio en Barcelona, donde la dueña y el ama de llaves de la dueña hacían tratos con otras mujeres que por su desgracia tenían hijos sin ser legítimos y en la citada nueva vivienda, cuyos datos obran en poder de los agentes encargados del servicio, se pudieran adoptar más niños.

Todo ello viene a complicar la situación de las detenidas y se va aclarando a paso lento el asunto que tanto apasiona a la opinión pública, ya que bien pudiera ser que se descubriera un verdadero «affaire» de esta naturaleza. Las gestiones continúan con gran actividad.—Cifra.

Hoteles multados

Madrid, 30.—Por la Dirección General del Turismo se han impuesto las siguientes multas:

Multa de diez mil pesetas a la «Residencia Emperatriz», de Palma de Mallorca, por incumplimiento de reserva de hospedaje.

Multa de quinientas pesetas al propietario del «Hotel Europa», de Madrid, por infracción en materia de hostelería.

Multa de quinientas pesetas al propietario de la «Casa de huéspedes La Universitaria», sita en San Bernardo, 41, Madrid, por infracción en materia de hostelería.

Multa de quinientas pesetas al propietario de la «Pensión María Luisa», de Madrid, por infracción en materia de hostelería.

Multa de quinientas pesetas a la propietaria de la «Pensión Poza», de Madrid, por infracción en materia de hostelería.

Multa de quinientas pesetas al propietario de la «Pensión Marín», de Madrid, por infracción en materia de hostelería.

Multa de quinientas pesetas impuesta al «Hotel Excelsior», de Madrid, por infracción en materia de hostelería.—Cifra.

El inglés pide "rain coat"
el francés "le gabardin"
y en Palencia todos quieren
"La gabardina Martín".
Casa MARTIN, Mayor, 86

---

†

EL SEÑOR

D. ANSELMO PEREZ HERRERO

(Agente Comercial)

Falleció en Palencia, el día 28 de Julio de 1957
A los 49 años de edad
Después de recibir los Santos Sacramentos

— D. E. P. —

Su apenada esposa Rosario Abad Fernández; hijos Anselmo, José-María, María-Dolores, Francisco-Javier, Luis-Ignacio, María del Rosario, María-Piedad y Ana-María; hermanos políticos don Teófilo Abad (Médico), doña Pilar Cervero, Sor Inés de la Divina Pastora y Sor María de la Milagrosa (Religiosas Capuchinas); tíos, sobrinos y demás familia.

Suplican a sus amistades una oración por su alma.

Casa mortuoria: Francisco Franco, Plaza, 11, B.

El terremoto de Méjico

Aumenta el número de víctimas

Méjico, 29.—Nuevos temblores de tierra ponen hoy en peligro la vida de quienes están en busca, entre escombros, de heridos y muertos como consecuencia del terremoto más grave registrado en el país desde hace 48 años. Por otra parte, los nuevos movimientos sísmicos amenazan con derruir los edificios dañados ayer, y dos grandes casas dedicadas a oficinas han sido rápidamente evacuadas.

Los cálculos oficiales son de 55 muertos seguros, 40 de ellos en la capital y de 1.167 heridos, de los que a la capital corresponden 657. Los grandes edificios comerciales evacuados son el Maruscala, de 17 pisos y el de 13 que hace esquina de las calles Aquiles Serdan y Pensador Mexicano.

El presidente Ruiz Cortines y el alcalde de Méjico, Uruchurto, recorrieron esta mañana las zonas más afectadas de la capital.

De los escombros de una casa nueva de cinco pisos han sido retirados 14 cadáveres y también una mujer con vida, que permaneció entre ellos 22 horas; se salvó sin duda por haber quedado aprisionada entre dos colchones.

En la capital del Estado de Guerrero, Chilpancingo, a 17 kilómetros al Suroeste de Méjico, hubo 9 muertos y 27 heridos; en Polotla y Haumustitlán, en el mismo Estado, sendos muertos. No hay confirmación de la muerte, que se anunció, de 7 personas en Isquilpan, en el Estado de Hidalgo y las últimas noticias recibidas del Estado de Michoacan dejan, felizmente, sin efecto el anuncio de que 72 personas habían perecido en inundaciones consiguientes al movimiento sísmico. Incluso resulta que los daños materiales en Michoacan son pequeños.—Efe.

LOS ULTIMOS DATOS OFICIALES DEL SEISMO DE MEJICO

Méjico, 30.—Sigue aumentando el número de víctimas como consecuencia del terremoto del domingo, a medida que se van removiendo los escombros producidos por el seismo.

Los datos facilitados oficialmente hacen ascender el número de muertos a 67, cincuenta y dos de los cuales lo han sido en la capital. Los heridos se cuentan por centenares.

En la capital mejicana son muy grandes los daños materiales, especialmente en los edificios residenciales del paseo de la Reforma.—Efe.

Floyd Patterson conserva el título de campeón mundial de los grandes pesos

Su contrincante Jackson «El animal», fué puesto fuera de combate al décimo asalto

Nueva York, 30.—Floyd Patterson, campeón mundial de los grandes pesos, ha retenido su título, al vencer a Tommy «Hurricane» Jackson, aspirante, por fuera de combate técnico, en el décimo asalto.

La pelea, celebrada en el Polo Grounds, de esta ciudad fué presenciada por 20.000 espectadores, recaudándose la suma de 250.000 dólares.

En el primer asalto, Jackson se lanzó de lleno al ataque, pero el campeón logró mantener la iniciativa y consiguió derribarle en el momento en que sonaba la campana.

Al iniciarse el segundo asalto, Jackson sangraba por la nariz. Su adversario, con golpes de izquierda y derecha obligó a Jackson a retirarse hacia las cuerdas, donde Patterson, de un soberbio derechazo, derribó al aspirante por la cuenta de seis.

En el tercer asalto, Patterson volvió a llevar la iniciativa, pero se limitó a que Jackson abriese su guardia para fulminarle un golpe definitivo, que no llegó en este asalto.

Jackson, conocido por «El animal», debido a su dureza y aguante, inició el ataque al comienzo del cuarto asalto, pero Patterson frenó su ímpetu y volvió a mantener la iniciativa.

La muchedumbre que abarrotaba el Polo Grounds, rugía de entusiasmo, al comprobar que Jackson continuaba bailando en su esquina entre asalto y asalto, en lugar de sentarse en su banquillo. A excepción de la nariz que sangraba profusamente, el aspirante parecía lo suficientemente fuerte como para continuar la pelea hasta el fin y hasta quizás, conseguir la victoria si conectaba un fuerte golpe. Pero el quinto asalto también fué para el campeón.

En el sexto asalto, Jackson inició de nuevo el ataque, pero Patterson, de un fuerte derechazo logró derribarle de nuevo, pero a tiempo de ser salvado por la campana.

El séptimo asalto fué uno de los mejores del campeón, que no dió tregua al aspirante.

El octavo y noveno asaltos fueron también de claro dominio para el campeón.

Al comienzo del décimo asalto, Floyd Patterson se lanzó en tromba y después de una serie de golpes de izquierda y derecha, logró conectar un tremendo puñetazo, que hizo caer al aspirante, hasta que el árbitro, levantando el brazo derecho del campeón, le proclamase vencedor del combate.—Alfil.

El precio de los fertilizantes nitrogenados para el agricultor

Madrid, 30. — El Ministerio de Agricultura ha fijado los precios máximos de venta al agricultor de los fertilizantes nitrogenados y escorias Thomas.

Los precios por tonelada para mercancía envasada, etiquetada y precintada de los fertilizantes nitrogenados importados de composición distinta a los de fabricación nacional serán los siguientes:

Nitrato sódico, riqueza de 15'5 por ciento de nitrógeno, y nitrato de cal riqueza 15'5 de nitrógeno, 2.900 pesetas y nitrosulfato amónico, riqueza 26 de nitrógeno, 3.300.

Los precios de venta al agricultor en destino por tonelada de mercancía envasada, etiquetada y precintada de los fertilizantes nitrogenados de composición análoga a los de producción nacional, serán los siguientes: sulfato amónico y nitrato amónico cálcico, riqueza 20'5, de nitrógeno, 2.800 y 3.100 pesetas, respectivamente.

Las escorias Thomas de importación con riqueza de 15 de anhidrido fosfórico solubre alcitrato amónico tendrán un precio máximo en venta al agricultor de 1.070 pesetas tonelada, mercancía envasada, etiquetada y precintada.

La distribución y entrega al consumidor de los fertilizantes continuará efectuándose a través de los organismos sindicales del sector campo y de la red comercial legalmente autorizada y siempre dentro de los precios máximos por tonelada señalados anteriormente.—Cifra.

LOS TOROS

Ultima corrida de feria en Valencia

Asistió el Ministro de Agricultura

Valencia, 29. — Ultima de feria. Asiste el Ministro de Agricultura, al que le han brindado un toro cada diestro. Los toros grandes y nobles, siendo aplaudido el mayoral. Lleno a la sombra y buena entrada al sol.

Un novillo para Carlos Arruza. Un bicho soso y Arruza realiza una faena lucida. Coloca rejones y banderillas buenas. Pie a tierra, mata de gran estocada. (Ovación, vuelta y saludos).

Seis toros de Pablo Romero. Lidia ordinaria.

Antoñete da pases por la izquierda, con varias series y otros por derecha y el de pecho. Una estocada (Ovación, una oreja, vuelta y salidos). Al segundo, faena lucida, pinchazo y estocada. (Ovación, petición de oreja, vuelta y saludos)

Paco Mendes, buena faena con música. Pases de costadillo y desplantes, para cinco pinchazos y estocada (Ovación y saludos). En el quinto, [illegible] cido y valiente. Una estocada. (Palmas).

El Turia, faena variada para cinco pinchazos, media y descabello. (Silencio). En el que cierra plaza, pases con la derecha, izquierda, ligando con el de pecho. (Música). Más pases, para pinchazo y estocada. (Ovación, una oreja, vuelta y saludos).—Cifra.

TOROS EN MONT DE MARSAN (FRANCIA)

Mont de Marsan (Francia), 30.—Ganado de don Antonio Martínez-E[illegible] zondo, bravo y noble.

Enrique Orive, cumplió en su primer enemigo. En su segundo bicho realizó una soberbia faena de muleta dentro de las normas clásicas del toreo. Acabó con el astado de una soberbia estocada. (Dos orejas).

Carlos Saldaña, caraqueño, realizó a su primero un toreo de capa suave y templado, colocó banderillas magistralmente a sus dos enemigos. Con la franela se mostró valiente; acabó con el bicho de una entera. Oreja y vuelta al ruedo). En su segundo animal, cortó otra oreja.

Emilio Redondo, cumplió en su primero y realizó una soberbia faena al sexto, el más grande de todos los toros lidiados, acabó con él de una media y una entera. (Dos orejas). Los tres toreros y el mayoral salieron a hombros de la plaza. El trofeo para el mejor torero de la jornada fué otorgado a Emilio Redondo.—Efe.

M.C.D.2022